

# 白河市の教育

令和4年度

白河市教育委員会

# 白河市教育大綱

平成27年12月1日制定

先人のたゆまぬ努力により紡いできた、郷土の長い歴史と豊かな文化を受け継ぎ、将来につなげ、さらに発展させるために、次に掲げる人づくりに努め、「未来を切り拓く人間力」を育みます。

- 1 郷土を知り、郷土を愛する人
- 2 幅広い文化・芸術に親しむ人
- 3 自ら学び、自らを高める人
- 4 自ら判断し、自ら行動する人
- 5 礼儀正しく、思いやりの心を持つ人
- 6 自然を敬い、自然を大切にすること人
- 7 健やかな体を育む人
- 8 世界にはばたく高い志を持つ人

# 目 次

## I 白河市の概要

1. 沿 革……………1
2. 位置、地勢、気候……………2
3. 人口、世帯数……………2
4. 市 政……………3
5. 令和4年度白河市一般会計予算(当初)……………4

## II 教育委員会

1. 沿 革……………5
2. 教育委員……………6
3. 白河市教育委員会重点施策……………7
4. 教育委員会機構及び事務分掌……………22
5. 教育予算の状況(当初予算)……………25
6. 児童生徒及び市民1人当たりの教育費……………25
7. 奨学資金等貸付状況……………26

## III 学校教育

1. 市内学校一覧……………28
2. 市内小・中学校 校長・教頭一覧……………30
3. 白河市立幼稚園・小・中学校研究主題一覧… 31
4. 各種研究会等……………33
5. 児童生徒数・学級数及び教職員数……………33
6. 中学校卒業生の進路状況……………34
7. 児童生徒の体力・運動能力・体格の状況…35
8. 学校医等の設置状況……………40
9. 学校・幼稚園施設……………41
10. 学校給食実施状況……………44
11. 学校における災害(事故)発生状況……………45

## IV 社会教育

1. 社会教育事業実施計画…………… 46
2. 白河市公民館事業実施計画…………… 47
3. 白河市立図書館事業実施計画…………… 50
4. 中山義秀記念文学館事業実施計画…………… 53
5. 社会教育施設…………… 54
6. 社会教育関係団体…………… 62

## V 社会体育

1. 社会体育事業実施計画…………… 66
2. スポーツ教室開催事業…………… 68
3. 社会体育施設…………… 70

## VI 文化財

1. 指定文化財一覧…………… 82

## VII 各種委員会等

1. 学校教育課関係…………… 88
2. 生涯学習スポーツ課関係…………… 89
3. 教育機関関係…………… 90
4. 文化財課関係…………… 91

# I 白河市の概要

## 1. 沿革

東北地方の6世紀後半（古墳時代後期）の古墳としては最大規模を誇る下総塚古墳、それに後続する時期の豪族居館跡が発見された舟田中道遺跡は、文献にみられる「白河国造」にかかわる遺跡として位置づけられ、大化の改新以前に白河地方一帯を治めた豪族の本拠が、五箇地域に存在したことを明らかにした。

645年の大化の改新後、白河地方は陸奥国白河郡に組み入れられ、郡の中心施設である郡衙（役所）は泉崎村関和久に、郡の寺院は市内借宿地区（借宿廃寺跡）に建てられた。

また、近畿地方の古墳と共通する構造を持つ谷地久保古墳や、東北地方唯一の上円下方墳である野地久保古墳は、古代白河郡の郡司（長官）の墓である可能性が高い。

この時代には、陸奥国の入口に白河関（旗宿）が設けられ、人や物資の往来を取り締まる検問所としての役割を果たした。

これら古代白河郡の中樞を担った施設は、律令制の衰退とともにいつしか失われたが、白河関は、歌枕として文学の世界において多くの歌に詠まれている。

文治5年（1189）、源頼朝に従い奥州藤原氏の追討に功名を挙げた結城朝光は、白河庄を与えられた。朝光の孫の祐広が、13世紀後半頃白河に移住し（白河結城家）、以後豊臣秀吉による奥羽平定までの約300年間、白河結城家はこの白河を本拠に活躍する。

祐広の嫡男宗広は、後醍醐天皇の命により鎌倉幕府を倒し、建武の中興を実現させた奥州南朝派の中心人物である。この宗広が活躍した頃の結城家の本拠が、白川城であったと考えられている。

一方、結城宗広の嫡男親朝は、興国・正平年間（1340～1369）頃、白川城の西約3kmの所に新たに小峰城を築いたと伝えられている。この城が、戦国時代には結城家の本城であったと考えられている。

江戸時代初めの寛永4年（1627）、丹羽長重が10万石余で入封し、白河藩が成立する。長重は、入封後まもなく幕府の許可を得て小峰城の大改修に着手し、約4年の歳月をかけて石垣を多用した城郭を完成させた。同時に、町割りの整備も行い、現在につながる白河の街の基礎ができあがった。

白河は、奥州の要として重要な役割を担い、丹羽、榊原、本多、松平（奥平）、松平（結城）、松平（久松）、阿部の7家21代により治められたが、表郷、大信、東地域の一部は、江戸時代中期以降越後高田藩（榊原家）領や幕府領であった。

この間、松平（久松）家3代目の城主に、老中首座として寛政の改革を行った松平定信がいる。定信（隠居した後、楽翁と号す）は領内においても南湖の築造や産業振興に力を尽くし、多くの偉業を残した名君である。

慶応4年（1868）、戊辰戦争白河口の戦いにおいて小峰城は、本丸、三重櫓など主要部を焼失し、新政府軍の管理のもと明治を迎えることとなる。

版籍奉還に伴い明治2年（1869）に白河県、同4年には二本松県、引き続き福島県に含まれ、同12年に西白河郡が置かれ、同22年に白河町制を敷いた。

その後、昭和24年（1949）4月に白河町、大沼村が合併して白河市制を施行し、同29年7月白坂村、同年10月小田川村、同30年3月五箇村と合併、同年8月に表郷村の一部（旗宿・関辺地区）を編入している。一方、表郷村、大信村、東村の旧3村は、いわゆる「昭和の大合併」によって同30年2月古関村、金山村、社村が合併して表郷村、同年4月信夫村、大屋村が合併して大信村、同年3月釜子村、小野田村が合併して東村となったが、同年8月小貫と太田輪は東村から浅川町に編入となった。

この後、約半世紀が経過し、いわゆる「平成の大合併」により平成17年11月7日、白河市、表郷村、大信村、東村が合併し、新生「白河市」が誕生した。

現在は、みちのくの玄関口として、東北縦貫自動車道、東北新幹線などの高速交通体系に加え、白河中央スマートICによる高速道路の利便性の向上など、首都圏に近接する地理的優位性により、企業の立地や産業集積等による地域の活性化が図られるなど、県南地方の中核都市として発展を続けている。

本市は、豊かな自然環境、地域固有の歴史や文化などの地域資源に恵まれており、これらの貴重で多様な地域資源を活かし、市民協働の理念に基づき「みんなの力で未来をひらく 歴史・文化のいきづくまち 白河」の創造を目指している。

## 2. 位置、地勢、気候

白河市は、福島県の南部中央に位置し、東は矢吹町・泉崎村・中島村・石川町・浅川町、西は西郷村、北は天栄村、南は棚倉町・栃木県那須町に接している。市の中心部から県都福島市まで約 90 km、郡山市まで約 40 km の距離にあり、東京までは約 185 km で、新幹線で約 1 時間 20 分の距離にある。

総面積は、305.32 k m<sup>2</sup> で、水田風景が広がる海拔約 300～400m の平地と 400～600m の丘陵・山岳地帯で大部分が形成されており、最高標高は大信地域西北端にある権太倉山 976.3m となっている。

1 級河川には、白河地域中心部から東地域北部に流れる阿武隈川、表郷地域を東西に流れる社川、大信地域を東西に流れる隈戸川などがある。

気候は、年平均気温約 12℃ で夏は涼しく、冬は季節風の影響で寒さが厳しいものの、積雪は少ない。

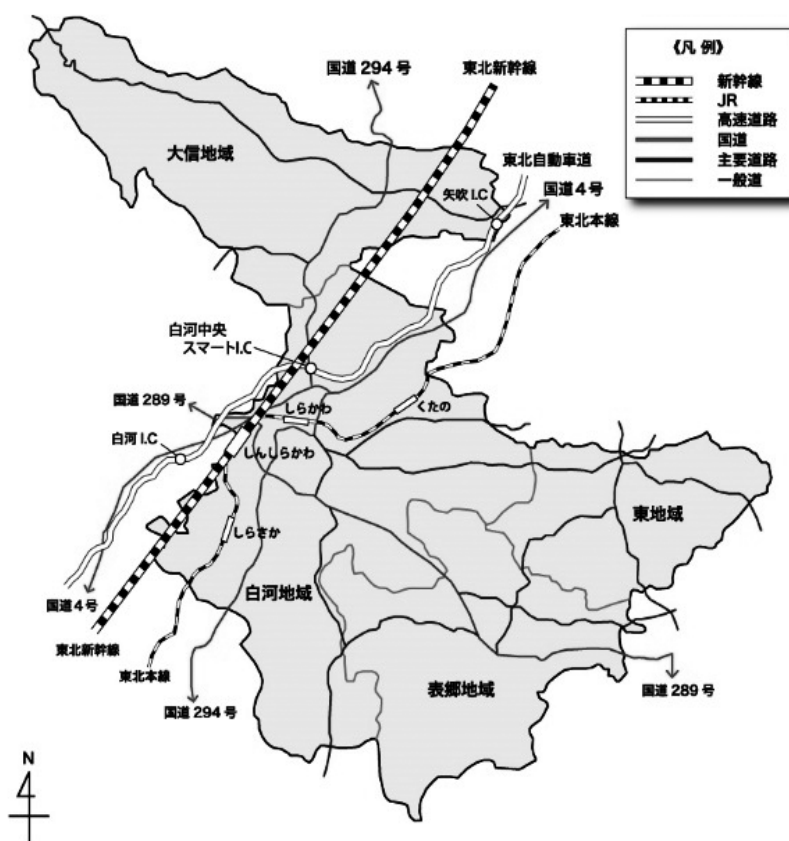

## 3. 人口、世帯数

(単位:人、戸)

年次	地域別	人口総数	男	女	世帯数
令和 3 年 4 月 1 日	白河	44,878	22,271	22,607	19,915
	表郷	5,995	3,040	2,955	2,064
	大信	3,910	1,962	1,948	1,344
	東	5,057	2,555	2,502	1,739
	計	59,840	29,828	30,012	25,062
令和 4 年 4 月 1 日	白河	44,432	22,076	22,356	19,892
	表郷	5,890	2,984	2,906	2,087
	大信	3,794	1,904	1,890	1,324
	東	4,951	2,496	2,455	1,723
	計	59,067	29,460	29,607	25,026
人口密度		193.5 人 / k m <sup>2</sup>	1 世帯あたり人口		2.4 人

(資料:住民基本台帳)

#### 4. 市 政

##### (1) 市長・副市長

(4月1日現在)

役 職 名	氏 名	就 任 年 月 日
市 長	鈴 木 和 夫	平成19. 7. 29
副 市 長	圓 谷 光 昭	平成28. 4. 1

##### (2) 市議会議員

(4月1日現在)

役 職 名	氏 名	役 職 名	氏 名		
議 長	筒 井 孝 充	建設水道常任委員会	委 員 長	北 野 唯 道	
副 議 長	石 名 国 光		副 委 員 長	室 井 伸 一	
総務常任委員会	委 員 長		大 竹 功 一	委 員	戸 倉 宏 一
	副 委 員 長	大 木 絵 理	〃	大 花 務	
	委 員	吉 見 優 一 郎	〃	山 口 耕 治	
	〃	根 本 建 一	議会運営委員会	委 員 長	水 野 谷 正 則
	〃	縄 田 角 郎		副 委 員 長	佐 川 京 子
	〃	石 名 国 光		委 員	吉 見 優 一 郎
市民産業常任委員会	委 員 長	藤 田 文 夫		〃	荒 井 寿 夫
	副 委 員 長	高 畠 裕		〃	根 本 建 一
	委 員	荒 井 寿 夫		〃	柴 原 隆 夫
	〃	緑 川 撰 生	〃	大 竹 功 一	
	〃	水 野 谷 正 則	〃	山 口 耕 治	
	〃	佐 川 京 子	議会報編集委員会	委 員 長	石 名 国 光
教育福祉常任委員会	委 員 長	柴 原 隆 夫		副 委 員 長	佐 川 京 子
	副 委 員 長	鈴 木 裕 哉		委 員	大 木 絵 理
	委 員	菅 原 修 一		〃	鈴 木 裕 哉
	〃	高 橋 光 雄		〃	高 畠 裕
	〃	須 藤 博 之		〃	室 井 伸 一
	〃	深 谷 弘			

### 5. 令和4年度白河市一般会計予算(当初)

(単位:千円)

科 目 [歳入]	予算額	備 考	科 目 [歳出]	予算額	備 考
1 市 税	9,067,723		1 議 会 費	260,592	
2 地 方 譲 与 税	362,816		2 総 務 費	2,929,493	
3 利 子 割 交 付 金	5,178		3 民 生 費	8,643,233	
4 配 当 割 交 付 金	23,910		4 衛 生 費	2,263,654	
5 株 式 等 譲 渡 所 得 割 交 付 金	16,148		5 労 働 費	12,931	
6 法 人 事 業 税 交 付 金	139,062		6 農 林 水 産 業 費	1,809,189	
7 地 方 消 費 税 交 付 金	1,424,172		7 商 工 費	1,069,392	
8 ゴ ル フ 場 利 用 税 交 付 金	31,069		8 土 木 費	3,414,456	
9 環 境 性 能 割 交 付 金	30,978		9 消 防 費	851,794	
10 地 方 特 例 交 付 金	46,804		10 教 育 費	4,149,657	
11 地 方 交 付 税	6,819,215		11 災 害 復 旧 費	4	
12 交 通 安 全 対 策 特 別 交 付 金	7,800		12 公 債 費	3,225,605	
13 分 担 金 及 び 負 担 金	92,378		13 予 備 費	50,000	
14 使 用 料 及 び 手 数 料	269,045				
15 国 庫 支 出 金	4,190,681				
16 県 支 出 金	2,456,903				
17 財 産 収 入	75,441				
18 寄 附 金	75,650				
19 繰 入 金	978,067				
20 繰 越 金	1				
21 諸 収 入	387,659				
22 市 債	2,179,300				
歳 入 合 計	28,680,000		歳 出 合 計	28,680,000	

[ 歳 入 ]

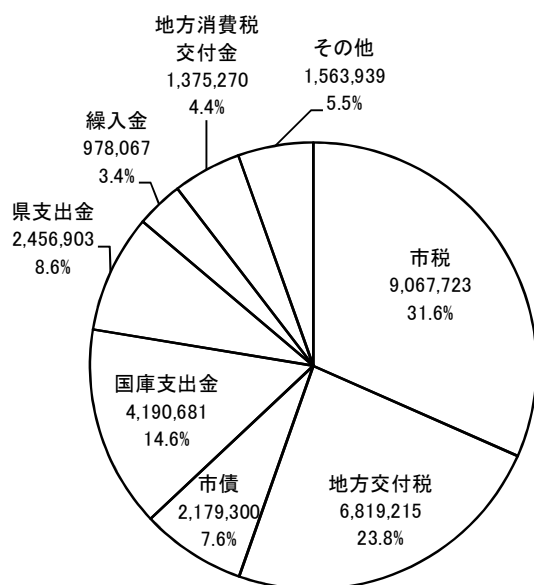

[ 歳 出 ]

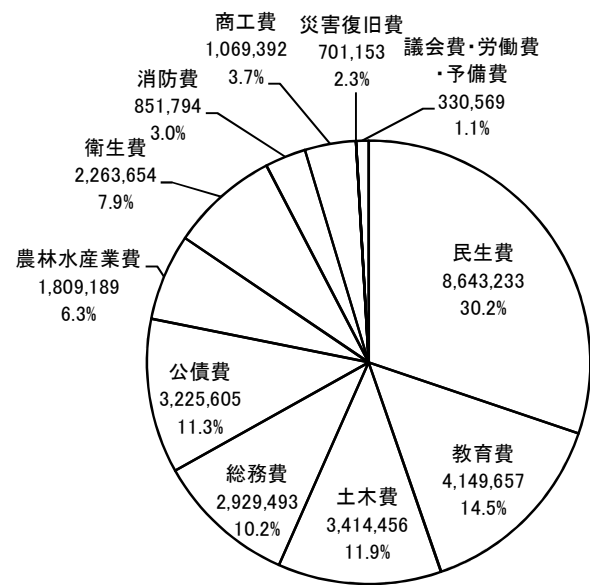

## II 教育委員会

### 1. 沿革

- 平 17. 11. 7 白河市、表郷村、大信村、東村が合併し、「白河市」となる。  
地方教育行政の組織及び運営に関する法律施行令第 18 条の規定に基づき、任命制による白河市教育委員会が発足（暫定）  
委員 大樂睦彦、佐藤博治、遠藤毅、吉田隆、平山伊智男 就任  
委員長 大樂睦彦、同職務代理者 佐藤博治、教育長 平山伊智男 就任
- 平 17. 12. 22 委員長職務代理者 佐藤博治、委員 遠藤毅、吉田隆 退任（在任期間 1 月）
- 平 17. 12. 23 委員 大樂睦彦、平山伊智男 再任  
委員長 大樂睦彦、教育長 平山伊智男 再任  
委員長職務代理者 根本昌典、委員 渡部正昭、北條睦子 就任
- 平 18. 12. 22 委員長職務代理者 根本昌典 任期満了退任（在任期間 1 年）
- 平 18. 12. 23 委員 齋須幸司、委員長職務代理者 北條睦子 就任
- 平 19. 12. 22 委員 渡部正昭 任期満了退任（在任期間 2 年）
- 平 19. 12. 23 委員 小磯日出夫 就任
- 平 20. 12. 22 委員長 大樂睦彦 任期満了退任（在任期間 3 年 1 月）
- 平 20. 12. 23 委員 藤田克彦 就任
- 平 20. 12. 24 委員長 齋須幸司 就任、委員長職務代理者 小磯日出夫 就任
- 平 21. 12. 22 教育長 平山伊智男 任期満了退任（在任期間 4 年 1 月）  
委員 北條睦子 任期満了退任（在任期間 4 年）
- 平 21. 12. 23 委員 高久典子 就任
- 平 21. 12. 24 委員長 藤田克彦 就任
- 平 22. 4. 1 委員 伊藤渉 就任  
教育長 伊藤渉 就任
- 平 22. 12. 23 委員 齋須幸司 再任
- 平 23. 12. 22 委員長職務代理者 小磯日出夫 任期満了退任（在任期間 4 年）
- 平 23. 12. 23 委員 平江仁 就任
- 平 23. 12. 24 委員長職務代理者 高久典子 就任
- 平 24. 12. 23 委員 藤田克彦 再任
- 平 24. 12. 24 委員長 藤田克彦 再任
- 平 25. 12. 22 委員長職務代理者 高久典子 任期満了退任（在任期間 4 年）
- 平 25. 12. 23 委員 鈴木きよ子 就任
- 平 25. 12. 24 委員長職務代理者 平江仁 就任
- 平 26. 4. 1 委員 伊藤渉 再任  
教育長 伊藤渉 再任
- 平 26. 12. 22 委員 齋須幸司 任期満了退任（在任期間 8 年）
- 平 26. 12. 23 委員 小松裕子 就任



- 平 27. 4. 1 地方教育行政の組織及び運営に関する法律の一部を改正する法律施行  
教育長 伊藤涉 同法の経過措置により旧制度の教育長として在職
- 平 27. 7. 31 教育長 伊藤涉 退任（在任期間 5 年 4 月）  
旧制度の教育長退任により新制度へ移行  
委員長 藤田克彦、委員長職務代理者 平江仁 失職（委員として在職）
- 平 27. 8. 1 教育長 星浩次 就任
- 平 27. 8. 4 教育長職務代理者 藤田克彦 就任
- 平 27. 12. 22 委員 平江仁 任期満了退任（在任期間 4 年）
- 平 27. 12. 23 委員 永山均 就任
- 平 28. 12. 22 教育長職務代理者 藤田克彦 任期満了退任（在任期間 8 年）
- 平 28. 12. 23 教育長職務代理者 金子英昭 就任
- 平 29. 12. 23 委員 鈴木きよ子 再任
- 平 30. 7. 31 教育長 星浩次 任期満了退任（在任期間 3 年）
- 平 30. 8. 1 教育長 芳賀祐司 就任
- 平 30. 12. 22 委員 小松裕子 任期満了退任（在任期間 4 年）
- 平 30. 12. 23 委員 沼田鮎美 就任
- 令 元. 6. 30 委員 鈴木きよ子 退任（在任期間 5 年 6 月）
- 令 元. 9. 25 委員 北條睦子 就任
- 令 元. 12. 22 委員 永山均 退任（在任期間 4 年）
- 令 元. 12. 23 委員 瀧澤学 就任
- 令 2 . 12. 22 教育長職務代理者 金子英昭 任期満了退任（在任期間 4 年）
- 令 2 . 12. 23 教育長職務代理者 高橋 顕 就任
- 令 3 . 8. 1 教育長 芳賀祐司 再任
- 令 3 . 12. 23 委員 北條睦子 再任

## 2. 教育委員

(8 月 1 日現在)

職 名	氏 名	就任年月日
教 育 長	芳 賀 祐 司	平 30. 8. 1
教育長職務代理者	高 橋 顕	令 2 . 12. 23
委 員	北 條 睦 子	令 元. 9. 25
委 員	沼 田 鮎 美	平 30. 12. 23
委 員	瀧 澤 学	令 元. 12. 23

### 3. 白河市教育委員会重点施策

白河市第2次総合計画の将来都市像『みんなの力で未来をひらく 歴史・文化のいきづまち 白河』の実現に向け、“心豊かに学び・ともにふれあい・生きる喜びを実感できるまち”づくりを推進するため、白河市教育委員会重点施策を次のとおり定める。

#### □ 重点施策

- ・生きる力と思いやりを育む教育の充実
- ・青少年の健全な育成
- ・生涯学習社会の実現
- ・スポーツの振興
- ・人権尊重・男女共同参画社会の推進

#### □ 重点施策の体系

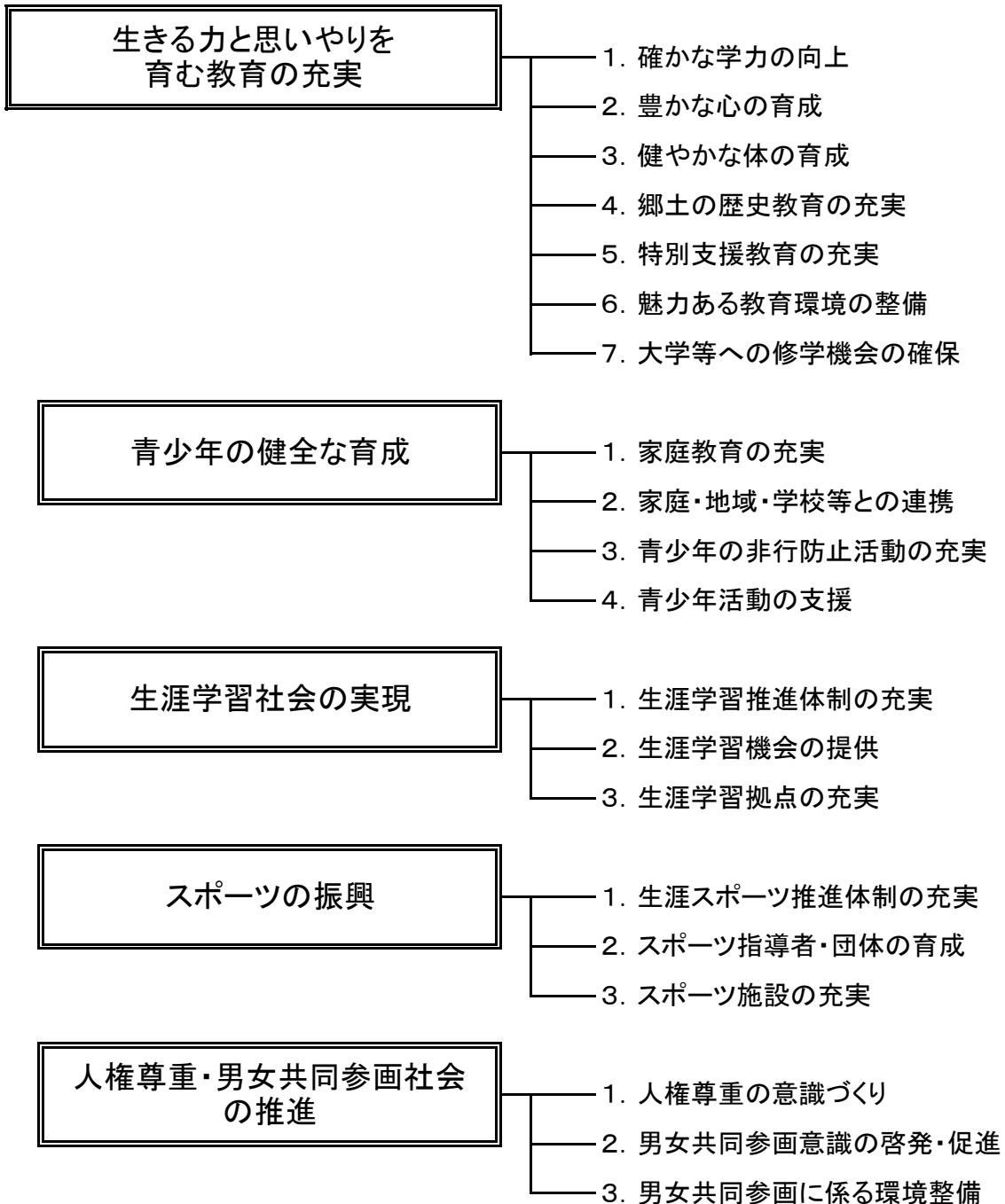

## □ 重点施策の視点と具体的事業

少子高齢時代を迎え、さらに生活の多様化と労働時間の短縮が進む中で、市民が生きる喜びを感じるまちづくりを進めるため、本市の歴史や豊かな自然を大切にしながら、市民との協働に基づき、学校教育・社会教育・生涯スポーツの充実と振興に努める。

# 生きる力と思いやりを育む教育の充実

## 1. 確かな学力の向上

### (1) 授業の改善充実

- 組織的な取組を推進する。
  - ・各種調査の結果から、自校の課題を明確にする。
  - ・自校の課題解決のための自校プランにもとづく実践を充実する。
  - ・研修の機会をもち、授業力向上のための共通な課題の解決を図る。
  - ・中学校区ごとに小学校から中学校への接続について小中連携の取組をする。
- 授業の質的改善の推進を図る。
  - ・個人差および学級、学年差に対応するために組織的な取組を支援する。
  - ・学び合う場と確実に習得させる場を意図的に設定した授業実践を推進する。
  - ・活用力を身に付けるための授業のあり方を追求する。
  - ・計画的にICT機器の整備を進める。
  - ・ALTを配置し、英語によるコミュニケーション能力を育成する。
  - ・外国語教育推進リーダーの実践の普及により、小学校の外国語教育を充実させる。
  - ・市研究指定校の取組に学び、自校および自分の授業にそのよさを適用する。

### (2) 教育活動全体をとおした学力向上

- 授業外の時間を活用した確認や補充、発展の取組を充実する。
- コーディネーショントレーニングを普及させ、脳と身体を育てるためのトレーニングを行う。
- QUテストの結果から、児童生徒それぞれの課題に応じた対応により、自信を持たせるかかわりを継続的に実践し、学ぶ意欲を育む。

### (3) 学習習慣・生活習慣の確立

- 家庭学習や規則正しい生活の習慣を身に付けさせるため、家庭との連携を推進する。
- 「ノーメディアデー」の取組を継続し、家庭における学習や体験、読書時間を増やし、豊かな家庭生活を送れるようにする。

### (4) 読書習慣の確立

- 学校司書の配置と学校図書館の整備により、学校図書館機能を強化し、主体的・意欲的な学習・読書活動を推進する。
- 読書タイムを設けたり、市立図書館と連携したりして、読書活動を充実させる。
- 計画的に学校図書の実践を進める。

## 2. 豊かな心の育成

### (1) 子どもの心に寄り添った生徒指導の推進

- QUテストの結果から、学級集団や児童生徒の特徴を客観的に把握し、課題解決のための分析と手だてを検討し、その内容を実践する。
- 組織的な生徒指導体制の確立を支援する。
- 児童生徒が安心して生活ができ、居場所となる豊かな人間関係のある学級づくりを図る。
- 白河市子どものいじめ防止条例、白河市いじめ防止基本方針、学校いじめ防止基本方針にもとづき、いじめの未然防止、早期発見、早期対応に努める。

- 不登校や不登校傾向を持つ児童生徒への粘り強い支援に努めるとともに、さわやか教室との連携を図る。
- スクールカウンセラーを市内全学校へ配置し、積極的に活用できる基盤を整える。
- 保護者や地域社会、関係機関（さわやか教室・児童相談所・警察署・民生委員・保健福祉事務所・社会福祉課・こども支援課）との連携を強化し、ケース会議の開催を支援する。
- (2) 豊かな心を育てる道徳教育・人権教育の充実
  - 「特別の教科 道徳」の充実に向けた指導方法を工夫する。
  - 男女共同参画等、人権意識を高める指導内容と機会を工夫する。
- (3) 実践的態度を育てる特別活動の充実
  - 現在や将来の生き方を考え行動できる態度や能力の育成を図る。
  - 自然体験、社会体験、ボランティア活動等の体験活動を充実させる。

### 3. 健やかな体の育成

- (1) 体力と運動能力の向上
  - コーディネーショントレーニングの普及を図り、適切な体の動かし方と集中力を身に付けさせる。
  - 体力テストの結果を活用し、課題解決に向けた取組を推進する。
- (2) 学校安全教育の充実
  - 学校安全計画、危機管理マニュアル等の一層の改善を図る。
  - 自ら考え、判断し行動するための地震など自然災害発生時対応マニュアルによる訓練と見直しを図る。
  - 安全指導の徹底（不審者等への具体的な対応）を図る。
  - 体育施設、設備等の定期的な安全点検を継続実施する。
- (3) 学校保健教育の充実
  - 学校保健計画、保健室経営計画、性に関する指導の全体計画等に基づき保健教育の充実を図る。
  - う歯率の低下のために、こども支援課と連携しフッ化物洗口を推進する。
  - 肥満率の低下に向けて家庭との連携強化を行う。
  - 学校保健委員会の計画的な開催を推進する。
- (4) 食育の充実
  - 食育全体計画、食育年間指導計画等に基づき、食育の推進を図る。
  - 適切な学校給食を提供するために、栄養士の適正な配置をする。
  - 学校給食に関する衛生指導、衛生管理を徹底する。
  - 食物アレルギーや肥満など個々に応じた指導を充実する。
  - 給食食材の放射線量測定により、安全・安心な給食提供を継続する。
  - 地産地消に努め、生産者の思いをつなぐ食育を推進する。
  - 朝食摂取等の適切な生活習慣確立を図る。

### 4. 郷土の歴史教育の充実

- (1) 郷土愛を育む教育の推進
  - 教育活動全体をとおして「郷土愛」を育成する。
  - 市歴史教科書「れきしら」を活用し、郷土の歴史を学習する機会を持つ。
  - 市内の史跡、鈴木家住居、中山義秀記念文学館等における体験学習、翠楽苑や白河茶道連盟による茶道体験、しらかわ語りの会や市文化財課等による学習支援の機会を設定する。
- (2) 郷土の良さを発信する活動の推進
  - 学習の成果を児童生徒が自ら発信する機会を持つ。

### 5. 特別支援教育の充実

#### 特別支援教育の充実

- 特別支援教育コーディネーターを中心として校内研修及び校内就学指導委員会の活性化を図る。

- 個別の指導計画や教育支援計画に基づき、個に応じたきめ細やかな指導を行う。
- コーディネーショントレーニングを活かした指導を推進する。
- 市障害児就学指導審議会及びこども支援課と連携した就学に関する支援体制を充実させる。
- 特別支援教育支援員の効果的な活用により、支援が必要な児童生徒の学びをサポートする。
- 学校司書の配置と学校図書館の整備を推進し、学校図書館の利活用を推進する。
- 関係機関との積極的な連携により、多面的な指導や支援の工夫をする。

## 6. 幼児教育の充実

- 幼児期の発達の特徴を踏まえ、豊かな生活体験をとおして、一人一人の幼児が望ましい発達ができるようにする。
- 基本的生活習慣を身に付けさせ、心豊かなたくましい子どもを育成する。
- 家庭や地域社会、小学校等との連携を生かした特色ある幼稚園教育を推進する。
- 市立幼稚園における預かり保育事業を継続する。

## 7. 魅力ある教育環境の整備

- (1) 学校等施設の整備充実
  - 小中学校施設の照明をLED照明へ改修を行う。また、白河第二中学校は、校舎、屋内運動場の改築工事を行う。
  - 学校施設は、児童生徒が生き生きと学び一日の大半を過ごす場所であることから、適切な教育・学習環境の保全に努める。また、地域交流の拠点や避難所としての役割もあることから、校舎内、体育館、校庭等の営繕に努め、施設環境の整備を図る。
- (2) 現在の組織を活かしたコミュニティースクールの制度化を検討する。
- (3) 小学校通学区の検討
  - 少子化に伴う教育環境などに対応して、学区の検討を行う。
- (4) 教職員の超過勤務対応（労働安全衛生推進）
  - 「教職員多忙化解消アクションプランⅡ」に沿った業務改善を推進し、教職員が力量を高め発揮できる環境を整える。
  - 校務支援システムを導入し、職員の勤怠管理、事務処理の効率化を図る。
  - 部活動指導員の活用を進める。

## 8. 大学や専門学校等への修学機会の確保

奨学資金等の貸与・給付

- 能力があるにもかかわらず、経済的理由により修学が困難な者に対して奨学資金を貸与し、教育機会の均等を図る。
- 経済的理由により大学、短期大学及び専修学校への入学が困難な生徒の保護者に対して、子育ての支援として入学一時金を貸与し、教育機会の均等を図る。
- 学習意欲が高く成績が特に優秀でありながら、経済的に困窮し大学への進学が困難と認められる者に対して、奨学資金を給付することにより、有能な人材を育成する。

### 【協働の取組】

- PTA活動や学校の諸活動などのボランティア活動に積極的に参加し、学校に対する関心と理解を深め、学校と連携し、地域全体で子どもの成長を見守る。
- 学習時間の確保、学習に集中できる環境づくり、生活習慣や社会ルールなど家庭における教育に努める。
- いじめの未然防止、早期発見のために、家庭や地域が学校と連携を深め、学校内外の子どもに対して声をかけるなど積極的にかかわる。

# 青少年の健全な育成

## 1. 家庭教育の充実

### 家庭教育の充実

- 小・中学校等が実施する家庭教育学級に助成を行うことにより、子育てやしつけなどの家庭教育の在り方を見つめ直す機会を提供し、家庭における教育機能の向上に努める。
- メディアへの接触時間をコントロールし、家族でふれあう時間を増やすため、各中学校区においてノーメディア活動に取り組む。

## 2. 家庭・地域・学校等との連携

### (1) 家庭・学校・地域の連携

- 家庭・学校・地域の連携や交流の活性化を図るため、地域の生涯学習活動の場として学校を活用するなど、地域に開かれた学校の推進に努める。
- 放課後子ども教室を表郷小学校区、小野田小学校区で引き続き開設するとともに、他の小学校区への導入について検討する。

### (2) 青少年育成団体との連携

- 青少年の健全育成を図るため、白河市青少年育成市民会議をはじめとする関係団体との連携を促進し、「青少年健全育成推進大会」を開催するとともに、「社会を明るくする運動」街頭啓発を協力して実施する。

## 3. 青少年の非行防止活動の充実

### 非行防止活動の充実

- 青少年の非行防止を図るため、引き続き白河市少年補導員との連携によるゲームセンターやショッピングセンター等を中心とした巡回活動を実施する。
- 「子どもの安全パトロール」の充実に向け、新たなパトロール実施者の養成に努める。

## 4. 青少年活動の支援

### (1) キッズシアター（演劇鑑賞）の開催

- 小学生を対象にした演劇教室を開催することにより、感情豊かな児童の育成の一助とする。

### (2) 舞台芸術鑑賞授業の開催

- 中学生を対象に質の高い舞台芸術鑑賞授業を開催することにより、豊かな感性や想像力を育み、創造性豊かな人間形成を図る。

### 【協働の取組】

- 地域の祭りや環境美化活動などの行事に青少年の参加を促し、大人とのふれあいを通じて社会規範意識の向上や他人を思いやる心の育成など、地域全体で青少年の健全育成に貢献する。
- 少年補導員との連携により、青少年を取り巻く環境の安全と健全育成に貢献する。

# 生涯学習社会の実現

## 1. 生涯学習推進体制の充実

- (1) 地域活動の活性化
  - 地域学習活動を推進する青年・女性・高齢者等の団体やサークル、グループの育成・支援に努めるとともに、「しらかわ盆踊り大会」などの世代や団体の枠を超えた広がりのある活動に対する支援を行う。
- (2) 生涯学習活動とボランティアの育成・活用
  - 学習機会の充実及び意識啓発を目的に、市職員やボランティア登録者を講師等として要請のあった団体等へ派遣し、市政の説明、専門的知識を生かした実習等を通じ、市民の市政に対する理解を深めていただくとともに学習意欲の高揚を図る。  
また、ボランティア登録者の拡充を図り、関係機関・団体・学校等との連携により、ボランティア活動の場の提供に努める。
- (3) 青少年の学校内外を通じた体験活動・ボランティア活動の推進
  - 青少年の社会性や思いやりの心など、豊かな人間性を育むため、「しらかわ市民活動支援センター」との連携を図りながら、体験学習やボランティア活動の推進に努める。
  - 学社連携・融合を推進するため、学校をボランティア活動の拠点とし、学習ボランティアの積極的な活用を図り、青少年の体験活動・ボランティア活動の支援を行う。
- (4) まちづくり活動の推進
  - 市民の地域活動やボランティア活動等を支援するため、各種研修会への派遣等を通じて、地域や団体等の指導者の発掘・育成に努める。
- (5) 学習相談の充実
  - 市民の学習意欲を適切に把握し、ニーズに応じた学習内容や学習方法について助言を行うため、社会教育主事や社会教育指導員の専門知識を活かした、学習相談事業の充実に努める。
- (6) 地域学校協働本部事業(地域学校協働活動事業)
  - 地域全体で学校活動を支援する体制づくりを行い、様々な体験・交流・学習活動を通じて子ども達の社会性の涵養と創造性の豊かな人間性を育むとともに、地域コミュニティの活性化と地域教育力の向上を図る。

## 2. 生涯学習機会の提供

- (1) 学習情報提供の充実
  - 関係機関や団体等との連携を図り、講演会や各種研修会、各種講座などの生涯学習情報の効果的な収集・提供に努める。
  - 今後、行政のデジタル化をはじめ社会全体のデジタル化が進行する一方で、高齢者などが取り残されることが懸念されることから、「スマホ教室」や「パソコン入門教室」を開催し、デジタル格差の解消に努める。
  - 引き続き広報白河や白河市ホームページ、チラシの回覧を通じて情報を提供する。
- (2) ライフステージにおける学習機会の充実
  - ① 乳幼児期
    - 子どもの豊かな心を育み、自主性や創造性を伸ばすためには、親と子のふれあいや異年齢とのふれあいが必要なことから、「おはなし会」、「ちびっこおはなしのくに」等の親子で参加できる事業充実に努める。
  - ② 少年期
    - 児童生徒の社会の変化に主体的に対応する能力、協調性、積極性を育み、思いやりの心を育てるため、親子のふれあい、自然とのふれあい、勤労体験、国際交流、ボランティア活動、異年齢間の集団生活ができる機会として「子どもステップ教室」や「わくわく少年クラブ」、「ふるさと子ども体験塾」、

「東子ども教室」等の各種事業を実施する。

- ボランティアについて学ぶとともに子どもの体験活動支援を通してボランティアの意識や地域貢献意欲を高める「高校生ボランティアセミナー」を開催する。

③ 青年期

- 青年の自主性を尊重しながら、実生活に必要な知識や技能を身に付けるなど、自らの生き方を考える学習機会の充実を図る。
- 郷土を愛し、自分の住むまちに喜びや誇りを持って青年自らが主体的に地域活動に取り組めるよう、青年ボランティア活動を支援する。

④ 成人期

- 成人のニーズに合った学習内容・方法の改善・充実を図るとともに、自己啓発と能力の再開発に結びつく学習機会を拡充させるため、「レディースセミナー」、「サイエンス教室」、「地理教室」等を引き続き行う。また、郷土愛と歴史の理解を深めるため、「文化財教室」を実施する。

⑤ 高齢期

- 充実感のある高齢期を送るためには、健康の保持に努め、趣味や学習に取り組み、各種の奉仕活動や社会活動に参加することが必要であるため、引き続き公民館並びに各地区集会所等における白寿学級、福寿学級、大信高砂学級、東光学園、白梅学級など学習機会の充実に努めるほか、老人クラブや自主活動グループの育成・支援を図る。
- 世代間交流などを通じたふれあいや地域文化・伝統の伝承活動、ボランティア活動等への参加について支援する。

(3) 現代的課題に関する学習機会の充実

- 現代的な課題や市民の学習ニーズを把握し、福島大学サテライト教室等において市民が関心あるテーマを取り上げるなど、学習機会の充実を図る。
- 各企業・団体等が行う講演会等を積極的に支援するとともに、市民へのPRに努める。

### 3. 生涯学習拠点の充実

社会教育施設の整備充実

- 公民館は、社会教育活動の中心施設として、また、市民の最も身近な学習の場として、機能の充実を図るため、環境の整備と設備の維持に努める。
- 図書館は、図書及び視聴覚資料などの充実に努め、誰もが利用しやすい環境を整えるとともに、資料等の調査や相談に対応できる運営を行い、図書館サービスの充実を図る。

#### 【協働の取組】

- 公民館や図書館における学習活動などへの参加を通じて、学びあう仲間の輪を広げる。
- 積極的に学習活動を行い、学びを通じて自己実現を目指し、その学んだ成果を地域づくりに活かす。
- 「市民共学」出前講座の運営に協力する。



# スポーツの振興

## 1. 生涯スポーツ推進体制の充実

- (1) 総合型地域スポーツクラブの育成・定着
  - 市民の誰もが、いつでも、どこでも、楽しめる生涯スポーツ社会の実現を目指す。
  - 地域における子どものスポーツ活動の受け皿として、さらには、地域連帯感の高揚や世代間交流等、地域活性化を促進するため、「総合型地域スポーツクラブ」への支援と協力を努める。
  - 全地域に「総合型地域スポーツクラブ」が創設されるよう努める。
- (2) スポーツ事業の開催と機会提供
  - スポーツを体験する機会を通じ、スポーツの振興と健康づくりに関心を持つ市民の拡大を図る。
  - 市民の健康保持・推進とスポーツを通じた交流を促進するため、各種スポーツ教室を開催するとともに、市民総合体育大会、表郷地区夏季体育事業、大信地区市民球技大会、東地区球技大会などの市民参加型スポーツ大会を開催する。
- (3) スポーツ情報の提供
  - 広報白河や市ホームページなどを通じてスポーツに関する情報を提供し、市民が容易にスポーツを楽しむことができる環境を目指す。

## 2. スポーツ指導者・団体の育成

- (1) スポーツ指導者の育成・確保・活用
  - 市民が安全にスポーツ活動を行うために、スポーツの指導者として必要な技術や知識を習得した人材の育成と確保を図る。
  - スポーツ推進委員等との連携・協力を進め、市民が生涯にわたり健康を保持・増進できるよう年代に応じたニュースポーツなどの普及に努める。
- (2) 競技力の向上
  - NPO法人白河市体育協会をはじめスポーツ少年団や各スポーツ団体などの協力を得ながら各種競技の普及と競技者の発掘・育成・強化に努めるとともに、スポーツ教室等を開催し、競技人口の拡大と競技力の向上を図る。
- (3) スポーツ団体の育成と支援
  - 地域スポーツ団体の育成・支援に努め、職業や世代を超えて多様なスポーツに取り組める環境づくりを目指す。
  - 市内スポーツ団体との連携を図り、地域スポーツや健康づくりの促進に努める。
- (4) スポーツ振興基金の活用
  - 市民に幅広くスポーツを定着させるとともに、スポーツ団体の育成と組織の充実化を推進するため、スポーツ振興基金を有効に活用しながら、スポーツの振興を図る。

## 3. スポーツ施設の充実

### 社会体育施設・環境の整備充実

- 体育施設の施設整備や環境整備に努め、スポーツや各種会合等にも幅広く利用されるよう広報等で施設利用のPRに努める。
- 各体育施設の主な行事等について市ホームページで情報を提供するとともに、各施設の利用状況を公開し、利用希望者の予約時における利便性の向上を図る。
- 白河市総合運動公園、しらかかの森スポーツ公園、表郷総合運動公園、大信総合運動公園、東風の台運動公園などの施設整備や環境整備に努める。
- ニュースポーツを推進するため、既存のスポーツ施設を利用し、ニュースポーツに対応できる施設整備に努める。

### 【協働の取組】

- 自主的・自発的にスポーツ活動に取り組むとともに、仲間づくりに努める。
- 市民主体によるスポーツ活動団体の組織化や継続的な運営に努める。

## 男女共同参画社会の推進

### 1. 男女平等の意識づくり

男女平等意識の啓発・普及

- 家庭や学校、地域において、一人ひとりの個性や能力を尊重する教育等を推進し、男女平等の理解を深める。

### 2. 男女共同参画意識の啓発・促進

#### (1) 家庭・地域・職場における男女共同参画の促進

- 行政の審議会等における女性委員の登用を促進するため、改選期には重点的にその登用に取り組み、政策・方針決定過程への女性の参画促進に努める。
- 企業や各種機関・団体に対し、女性の社会参画に向けた協力要請を行う。

#### (2) 広報・啓発活動の充実

- 市の広報紙やホームページ等を活用した広報活動の充実に努めるとともに、出前講座や講演会など、教育・学習の機会を提供し、男女共同参画意識の啓発に努める。

### 3. 男女共同参画に係る環境整備

#### (1) ワーク・ライフ・バランス（仕事と生活の調和）の推進

- 男女が共に豊かに働き、暮らせる環境の実現に向け、企業や事業主等に対し、男女の均等な雇用機会や待遇、職場環境の確保等についての協力要請を行う。
- 男女が安心して働き続けるための社会制度の啓発・普及に努める。

#### (2) 女性の能力開発と情報等の提供

- 女性の新たな能力の開発や活躍の場を広げるため、産業サポート白河との共催により、起業セミナー等を開催し、支援するほか、適切な職業選択を促すための情報の提供等に努める。
- 男女共同参画社会の形成のために活動している各種団体等との連携を図る。

### 【協働の取組】

- 男女が互いに人権を尊重しつつ、個性と能力を十分に発揮できる社会の実現に向けた啓発に努める。
- 男女共同参画に関する交流会や研修会等に積極的に参加する。

## 白河市教育委員会主要事業一覧

(7.1 現在)

事業名	事業内容	担当課
白河市教育委員会事務の点検及び評価	地方教育行政の組織及び運営に関する法律の規定に基づき、教育行政事務の管理及び執行状況について点検・評価を行い、その結果に関する報告を作成し、議会に提出するとともに市民に公表する。	教育総務課
奨学資金貸与事業	人材育成と教育の機会均等を確保する観点から、修学的意思と能力を保有しながら、経済的理由により修学が困難と認められる学生及び生徒に対して、正規の修学期間中、無利子の奨学資金の貸与により経済的支援を行う。	
入学一時金貸与事業	人材育成と教育の機会均等を確保する観点から、修学的意思と能力を保有しながら、経済的理由により大学、短期大学及び専修学校での修学が困難な学生の保護者に対して、入学一時金の貸与により経済的支援を行う。	
人材育成奨学金給付事業 (ガンバルしらかわ人奨学資金)	人材育成の観点から、成績が優秀でありながら、家庭の経済的事情で大学への進学を諦めざるを得ない学生を支援するため、奨学資金を給付する。	
「白河市の教育」発行事務	白河市の教育行政について、主要な事業や教育機関、各種情報の紹介について関係機関へ配布する。	
白河第二中学校建設事業	白河第二中学校の校舎、屋内運動場、プールの改築工事を実施する。	
小中学校施設照明 LED 化推進事業	脱炭素社会の実現に向け、市が推進するゼロカーボンシティを目指すため、小中学校施設照明の LED 化を実施すると共に、学校施設のランニングコストの削減を図る	
英語指導助手招致事業	ネイティブスピーカーの導入により英語力の向上を図る。	
スクールカウンセラー活用事業	市内小・中学校にスクールカウンセラーを配置し、児童生徒の悩みを解消し、有意義な学校生活を送ることができるようにする。	
不登校児童生徒適応指導教室事業	不登校児童生徒適応指導教室「さわやか教室」を運営し、指導員により不登校児童生徒の学校復帰を支援する。	
学校基礎学力向上推進事業	学力調査等により学力の実態を的確に把握するとともに、教員の指導力向上と学習指導法の改善を図るための取組を実施する。	
子どもの体力・運動能力向上事業	市内保育園・幼稚園、小・中学校等において、コーディネーショントレーニングを導入し、バランスよく体力・運動能力を高めることができるようにする。	
特別支援教育支援員配置事業	特別支援学級や通常学級に在籍する特別な支援を必要とする児童生徒に対する学校生活のサポートのための支援員を配置する。	
いじめ・不登校防止対策推進事業	全ての児童生徒（小学1年生を除く）にQ-Uテストを実施し、結果をもとに個に応じてきめ細かに指導することで、児童生徒が安心して生活し学習できる学級集団づくりを進め、いじめや不登校を防止する。	
ICT授業支援事業	児童生徒のコンピュータリテラシーの向上、教科指導におけるコンピュータ活用補助などを行う支援員を配置する。	
就学援助事業	白河市就学援助条例に基づき、経済的な理由により就学が困難と認められる児童生徒の保護者に対し、学用品費・給食費等の就学援助費を支給する。	
生徒用ヘルメット贈呈事業	中学生の登下校時の安全性確保のため、中学校1年生を対象にヘルメットの支給を行う。	
白河の歴史文化再発見事業	小学校1年生から中学校3年生までを対象として、小峰城跡等、市内史跡を見学したり、市の歴史、文化に関して体験する機会を設け、白河の歴史への興味を喚起する。	

事業名	事業内容	担当課
理科教育設備購入事業	小・中学校で使用する理科教育設備を購入する。	学校教育課
特別支援教育指導充実事業	注意欠陥多動性障がいを持つ児童を指導する教員による相互訪問や事例研究会を開催し、指導の成果の共有・共通理解を図る。	
学校図書館利活用推進事業	子どもの読書活動を推進するため、市立図書館と連携して、小・中学校図書館への学校司書の配置と学校図書館の整備を行う。	
教員多忙化対策事業 部活動指導充実事業	中学校の部活動において、部活動指導員を配置することで、顧問教員の負担を軽減するとともに教員が生徒と向き合う時間や教材研究、授業の準備が確保し、授業の充実につなげる。	
食育事業	子どもたちが食に関する正しい知識と望ましい食習慣を身につけることができるよう食育を実施する。	
食品放射能測定システム検査事業	児童生徒、保護者に安全・安心な学校給食を提供するために、食品放射能測定システムにより学校給食に使用する食材の放射線量を測定する。	
学校給食センター施設設備改修事業	昭和63年度に建設された施設・設備の老朽化が進んでいるため、年次計画により機器の更新を行い、受配校の児童生徒に安全・安心な給食を継続的に提供する。	
家庭教育学級	親としての役割を理解し、家庭教育に対する知識や技能を修得することにより、より充実した家族関係を築くことを目的に、市内保育園6園・幼稚園8園・小学校13校・中学校8校において、年間を通じて家庭教育学級を開催する。	生涯学習スポーツ課
子どもの安全パトロール事業	市内の児童・生徒の安全確保を目的に、青色回転灯を搭載した車両によるパトロールを行う。	
キッズシアター	演劇鑑賞を通して児童の豊かな情操を育むことの一助とする。	
舞台芸術鑑賞授業	質の高い舞台芸術を鑑賞することにより、豊かな感性や想像力を育み、創造性豊かな人間形成を図る。	
少年補導活動事業	少年補導員による巡回などの活動により、不良行為少年の早期発見等に努め、青少年の非行を防止する。年間約250回の巡回活動を実施する。	
「市民共学」出前講座	生涯学習機会の充実とボランティアの活動機会の提供を目的に、市職員やボランティア登録者を講師等として要請のあった団体等へ派遣し、市政の説明、専門的知識を生かした実習等を通じ、市民の市政に対する理解を深めていただくとともに、ボランティアの活動の場を提供する。	
青少年育成市民会議	青少年の健全育成のため、白河市青少年育成市民会議を推進母体として、各地域会議が青少年の健全育成事業を実施する。	
成人式（仮称）	20歳の門出を祝福・激励するとともに、20歳としての自覚を促すことを目的に、毎年1月の第2日曜日に開催している。 式典の進行や受付等の運営は、新成人の代表者による実行委員会が行う。今年度の成人式（仮称）は、1月8日に開催を予定している。	
地域学校協働本部事業 （地域学校協働活動事業）	地域コーディネーターを配置し、地域コーディネーターが学校の要望に応じて、学校支援ボランティア等に支援活動を要請する。地域の子どもと大人が様々な体験・交流・学習活動を共有することにより、子ども達の社会性や創造性を養うとともに、地域コミュニティの活性化と地域教育力の向上を図る。	
総合型地域スポーツクラブ育成事業	市民の興味関心や競技レベルに合わせてさまざまなスポーツに触れる機会を提供し、健康づくり、人づくり、交流の場づくりを目的に活動している総合型地域スポーツクラブの育成を行うことで、生涯スポーツ社会の実現に向けた環境づくりの支援を行う。	

事業名	事業内容	担当課
スポーツ教室開催事業	多くの市民がスポーツに親しめるように各種スポーツ教室を開催する。スポーツの楽しさや競技技術を学ぶ機会を提供し、生涯スポーツの振興及び地域住民の健康の保持・増進を図る。 NPO法人白河市体育協会が企画・運営を行い、各種目の専門的な知識を有した協会員による指導を行う。また、年間を通して教室を実施する継続型のスポーツ教室である「スマイリィクラブ」を運営し、習慣的にスポーツを実施する環境を提供する。	生涯学習スポーツ課
スポーツ振興基金活用事業	①スポーツ団体の育成 ②スポーツ指導者の養成 ③スポーツの推進 ・地域スポーツの振興・大会出場奨励金の支給・スポーツ行事等への助成	
市民総合体育大会	市民参加型のスポーツ大会を開催し、市民誰もが参加できる大会運営を行うことで、生涯スポーツの振興及び市民の健康の保持・推進を図る。 NPO法人白河市体育協会が企画・運営を行い、各種目の専門的な知識を有した協会員による大会運営を行う。	
ふくしま駅伝競走大会	県民の体力の向上と中・長距離選手の育成・強化を図るとともに、各市町村の故郷興しに寄与することを目的とする。 【第34回市町村対抗福島県縦断駅伝競走大会】 日 時：11月20日(日) コ ー ス：スタート…しらかわカタールススポーツパーク陸上競技場(白河市総合運動公園) ゴール…福島県庁前 区 間：16区間 94.8km	
しらかわ駅伝競走大会	「駅伝のまち しらかわ」、「歴史と文化の息づくまち しらかわ」を全国にアピールすることをねらいとして、多くの長距離ランナーが参加する駅伝大会を開催し、生涯スポーツの振興と活力のあるまちづくりに寄与する。 【第27回しらかわ駅伝競走大会】 ・開催日 9月25日(日) ・会 場 白河市総合運動公園 ※新型コロナウイルス感染症拡大防止等の理由で中止	
体育施設改修事業	【東風の台運動公園 プール修繕】 流水プール配管修繕 流水プール槽塗装修繕	
運動公園維持管理運営事業	白河市総合運動公園及びしらかの森スポーツ公園について、NPO法人白河市体育協会を指定管理者として、維持管理運営業務を委託する。	
市民体育館管理運営事業	市民体育館5館について、それぞれの体育館を活動拠点とする総合型地域スポーツクラブを指定管理者として、維持管理運営業務を委託する。	
武道館管理運営事業	武道館を活動拠点とする団体を指定管理者として、維持管理運営業務を委託する。	
各種大会開催(スポーツ大会)	スポーツ振興のため、壮年ソフトボール大会、野球大会を開催し、住民の健康、体力づくりの意識の高揚に努め、生涯スポーツの推進体制を確立する。 ・開催日 8月7日(日)・21日(日)	
白河天狗山旗争奪壮年軟式野球大会	第52回国体開催を記念し、スポーツの振興並びに施設の有効利用を図り、併せて東北・関東の野球競技のレベルアップとスポーツを通じた交流を図る。 今年度で27回目となる。 ・開催日 9月3日(土)・4日(日) ・会 場 表郷天狗山球場、表郷球場、グリーン・ブルースタジアム	

事業名	事業内容	担当課
白河地区中学校親善野球大会	白河市及び西白河郡内中学校12校10チームのトーナメントにより実施。今年で第39回となる。 ・開催日 5月28日(土)・29日(日) ・会場 大信総合運動公園野球場・多目的グラウンド	大信庁舎地域振興課
第57回東地域球技大会	スポーツを通して健康増進を図るとともに地域民各位の相互理解と親睦を深めることを目的としてソフトボール、家庭バレーボール大会を開催する。 ・開催日 8月28日(日) ※新型コロナウイルス感染拡大防止のため中止	東庁舎地域振興課
第20回しらかわ郷里マラソン	大会を通し、白河市の知名度を全国的に拡大させるとともに、市民の健康増進と県内外の人々との交流拡大を図る。 ・開催日 9月10日(土) ・東風の台総合運動公園多目的グラウンド及び周辺 ※新型コロナウイルス感染症拡大防止のため延期	
公民館活動事業	各種講座を企画・運営し、市民の教養の向上、健康の増進、生活文化の振興及び社会福祉の増進を図る。	中央公民館 表郷公民館 大信公民館 東公民館
中央公民館クラブ活動事業	公民館クラブ54団体の育成を図る。	
しらかわ盆踊り大会	盆踊りの保存と市民の連帯感を深め、さらに公民館クラブ会員相互の交流を図る。本年度は8月7日(日)に中心市街地の活性化と賑わい創出のため開催する。 ※新型コロナウイルス感染症拡大防止のため中止	中央公民館
地域文化の伝承	地区内小学校児童を対象に、伝統行事「団子さし」の行事を伝承する。	
世代間交流事業	高齢者と小学生とがグラウンドゴルフを通して交流を図る。	大信公民館
図書館資料(蔵書等)充実事業	個人的な消費する読書で終わらない、白河市民が日常の暮らしで頼りになる図書館を目指す。 ① 広く市民の読書や資料・情報の要求にきめ細かく応えるため、単に流行を追い新刊書だけの収集に止まらず、既に刊行され評価されている様々なジャンルの基本書も収集し、体系的な蔵書構成を行う。 ② 子どもの要求に応え、読書の楽しさを伝える児童書コレクションを構築。 ③ 市民の予約・リクエストへの迅速且つ極め細やかな対応を行う。 ④ 地元出版流通の要である地元の書店との連携を行う。 ⑤ 資料調査・読書相談への対応を強化充実させる。 市立、表郷、大信、東のいずれの図書館の間でも利用可能な運営を確立する。(貸出・返却・予約サービス、相談業務)	市立図書館
手づくり絵本展	作品を展示することで多くの市民に鑑賞する機会を持ってもらい、図書館や読書、手づくりの作品への関心を高揚させ、図書館利用の増進を図る。 10月6日(木)・10日(月・祝)	
市立図書館読書普及事業	著名な作家等による講演会を開催して、作品誕生の背景などを知っていただき、講演を通じて読書活動の推進を図るとともに図書館の利用拡大へ繋げる。	

事業名	事業内容	担当課
図書館ボランティア養成講座	ボランティアの方々と積極的に関わりを持ちながら運営していくため、配架、読みきかせなど、ボランティアとの関わりに実績のある方を招き講座を開催する。 ※新型コロナウイルス感染症拡大防止のため中止	市立図書館
図書館講座	図書館の資料を活用する講座や読み語り手を養成するための講座等を開催する。	
ブックスタート事業	保健センターで実施される1歳児健診の際に、絵本を配布。併せて、図書館の利用促進や親子で読書を楽しむことを周知する。新型コロナウイルス感染症対策のため規模を縮小して実施。	
館内映画上映	映画館が失われた白河の街に毎月3回、なつかしい映画、親子で鑑賞できる映画等の上映を行う。原作のある映画等の上映により、図書館の利用促進を図る。	
ちびっこおはなしのくに	乳幼児を対象に絵本の読み語りや手遊びなどを行い、幼いころより絵本との出会いを通して「読書」に興味を持たせる。※休止中	
おはなし会	3歳から小学校低学年を対象に開催し、読み語りやブックトークを行い、児童の読書推進及び図書館利用の推進を図る。※休止中	
ミニミニおはなし会	幼児～小学校低学年を対象に感染症対策を採りながら読み聞かせ等を実施。広い会場でソーシャルディスタンスを確保。毎月第1・2木曜、第2・4土曜実施(各15分程度)	
りぶらん資料リサイクル事業 (雑誌リサイクル)	図書館において、廃棄予定の本や雑誌、蔵書として受け入れないこととした寄贈本等について、広く市民に提供する機会を設け、資料の再利用を図るとともに、中心市街地の拠点施設である図書館「りぶらん」の利用増加を図る。	
全域サービス	市内図書館4館が図書館情報システムのネットワークで結ばれていることから、各館相互の図書資料の貸借を迅速に行うため、原則毎日各館を配送車で運行し、利用者の利便性を向上させ、図書館の利用促進を図る。	
児童読書感想画展	子ども読書週間の一環として、市内全小学校から読書感想画を募集し、館内のエントランスにおいて展示を行い、児童への読書普及を図るとともに親子での図書館利用の促進を図る。6月2日(木)～27日(月)	
夏休み手作り絵本教室	世界に一冊だけの自分の絵本を制作することにより、本への興味と読書意欲を高める。8月4日(木)・5日(金)	
学校図書館支援事業	学校教育課と連携し学校図書館及び学校図書館司書を支援し、図書館の環境整備や蔵書整理などを通して子ども読書活動の推進に資する。	市立図書館 学校教育課
読み聞かせ「おはなし、よんで」	幼児、小学校低学年を対象とした読み聞かせを行う。	表郷図書館
たのしい図書館	幼稚園児を対象に、図書館の利用方法や図書の扱い方を説明すると同時に読み聞かせや図書の貸出しを行い、来館する楽しさや読書への親しみを醸成する。	
図書館学習	小学2年生を対象に、図書館の利用方法や司書の仕事そして蔵書等について学習会を行う。また、自分の図書カードを作成し図書の貸出を受けることで、図書館の仕組みや読書の楽しみ方を実感できる。	
びゅっこい村手づくり絵本講習会 及び展示会開催への協賛	ボランティア団体が実践する手づくり絵本講習会を側面からサポートし、入賞作品の展示等を通して絵本の魅力や読書の楽しみ方を案内する。	
団体貸出	来館が難しい保育園児、幼稚園児、放課後児童クラブ生徒等に団体貸出を行い、本に親しんでもらう。	
「図書館だより」の発行	毎月1回発行し、新刊書の案内、読み語りの日程、休館日のお知らせを行っている。	

事業名	事業内容	担当課
おはなし会・読み聞かせ教室、ブックトーク	幼児と保護者、児童に対する絵本、紙芝居の読み聞かせを行う。おはなし会は図書館で年2回、他は地区内1小学校を対象に各1回。	大信図書館
図書館学習	地域内の小学校2年生を対象に図書館内での利用学習を行い、図書館利用の推進を図る。地域内小学校1校1回	
移動図書館車巡回	地域内小学校1校及び大信幼稚園を巡回し、貸出を行う。 〔実施回数〕年間計31回実施予定。 搭載冊数約2,000冊。	
団体貸出	幼稚園、小学校、児童クラブ、読み聞かせ団体等に貸出を行い、本に親しんでもらう。	
「図書館だより」の発行	毎月1回発行し、新刊書の案内、おはなし会等の日程、休館日のお知らせを行っている。	
移動図書館	地域の小学校に毎月1回移動図書館車(うぐいす号)を巡回し、子どもたちの読書に対する興味・関心を醸成する。	東図書館
手づくり絵本教室・絵本教室作品展	絵本を作る喜びや楽しさを経験することを通じ、本に対する興味・関心を醸成する。併せて、作成した絵本を展示し、一般に公開する。	
おはなし会	読み聞かせやお話しを通して、本への興味・関心を育み、読書の楽しさを伝える。	
地域・家庭文庫	いつでも、どこでも本を手にすることができるよう、児童クラブをはじめ地域の小・中学校及び要望を受けた事業所に図書を配置する。	
図書館に行こう	市有バスを活用して小学1・2年生及び幼稚園児を図書館に招き、図書館の利用方法やマナーを学習することを通じ、図書館の利用促進につなげる。	
広報	「東図書館だより」を毎月発行し、主に図書館ホームページ及び館内掲示により広報を行う。	中山義秀記念文学館
中山義秀顕彰会事業	本市出身の芥川賞受賞作家である中山義秀の業績を称え、市民が文学に親しみ教養を高めるとともに、文化の薫り高い地域の発展と次世代の育成に資するため、顕彰会の事業に対し補助金を交付する。	
第12回中山義秀記念作文コンクール	郷土が生んだ芥川賞作家中山義秀の業績を称え、地域の未来を支える児童生徒の言語活動の一層の充実を図るため、自分の思いや考えを発表するとともに、書くことの楽しさを味わうことができる作文を募集し表彰する。 応募対象：白河市内に在住・通学している小中学生 表彰式：令和5年2月	
文学による人づくりまちづくり事業	福島県サポート事業(令和3年度から5か年 中山義秀顕彰会事業) ・中山義秀 DVD 制作、テーマ展、文学講演会、文学解説講座、文学ウォーク。	



#### 4. 教育委員会機構及び事務分掌

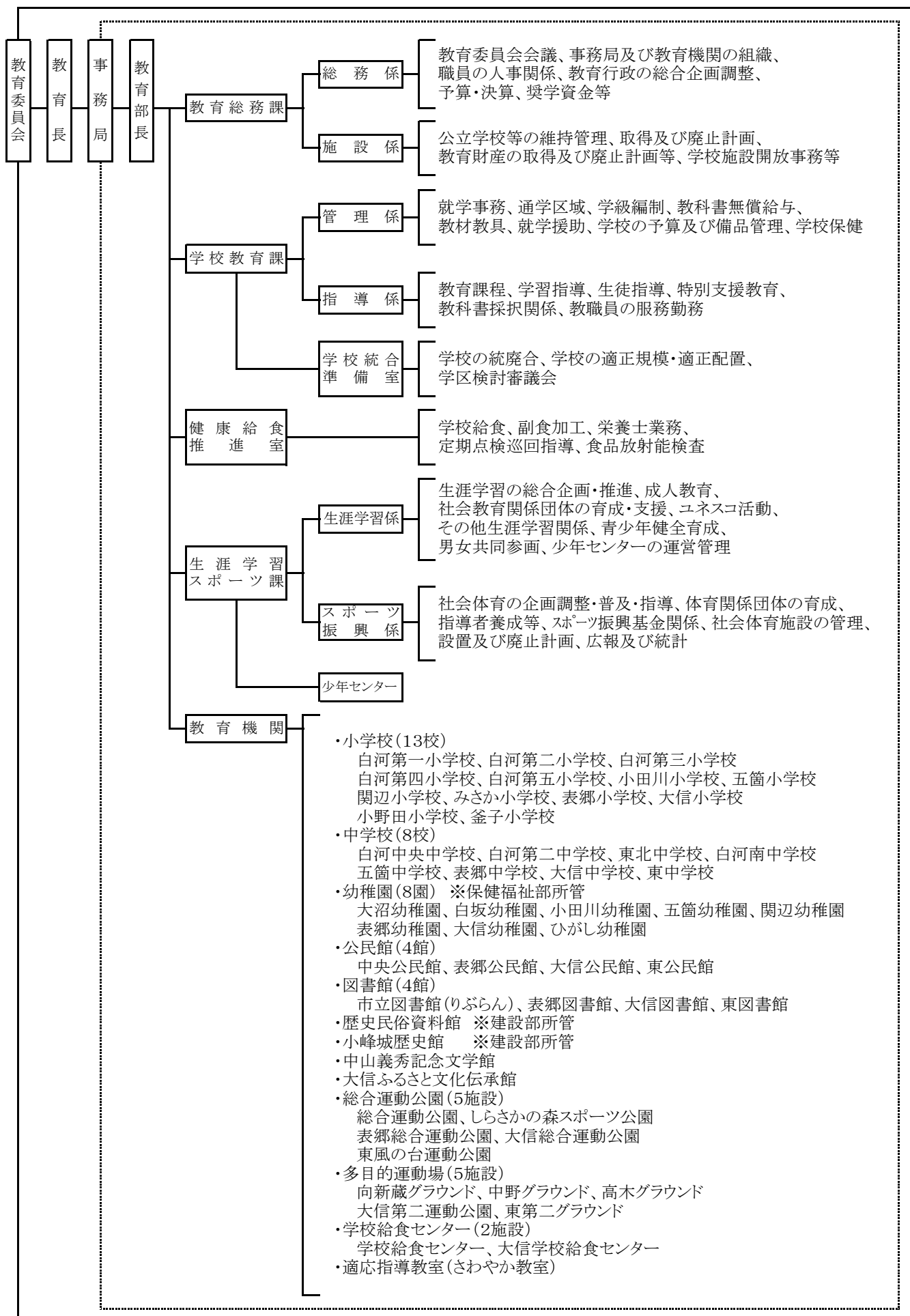

[事務局職員数]

(4.1現在)

	教 育 部 長	理 事	教 育 次 長	参 事	課 長	室 長	主 幹	課 長 補 佐	室 長 補 佐	主 任 主 査	専 門 栄 養 技 師	係 長	指 導 主 事	社 会 教 育 主 事	主 査	副 主 査	主 事 ・ 栄 養 技 師	英 語 指 導 助 手	計
事務局	1																		1
教育総務課					1			2											3
総務係									1		①				1	1			3
施設係									1		①				1				2
学校教育課					1	1	1	1 ①											4
管理係											①					1	2		3
指導係											①	3						6	9
学校統 合備 室								1			①								1
健康給食推進室						1		1			①					1	2		5
生涯学習課					1			2											3
生涯学習係											①		①	1	1				2
スポーツ振興係											①					1	2		3
計	1	0	0	0	3	2	1	5	2	2	0	0	3	0	3	5	6	6	39

## 〔教育機関・出先機関職員数〕

(4.1現在)

	館 ( 所 ) 長	園 長	主 幹	副 館 長	副副 館 長 佐	専 門 司 書 ・ 専 門 学 芸 員	主 任 司 書 ・ 専 門 学 芸 員 論	係 長	主 任 学 芸 員 ・ 主 任 調 理 員 ・ 主 任 司 書 ・ 主 任 教 諭	主 査 主 任 司 書 ・ 主 任 教 諭	副 主 任 司 書 ・ 副 主 任 教 諭	副 主 査 主 任 司 書 ・ 副 主 任 教 諭	調 理 員	教 諭 ・ 主 事 ・ 司 書 ・ 栄 養 技 師 ・ 学 芸 員	計
中央公民館	1			1		1	①								3
市立図書館	1			1			①	1		3				2	8
歴史民俗資料館	①						①								0
小峰城歴史館	①														0
総合運動公園															0
しらかかの森スポーツ公園															0
学校給食センター	①														0
小学校															0
中学校								1							1
幼稚園		8			3	3		2		11				14	41
表郷公民館															0
表郷図書館															0
表郷総合運動公園															0
大信公民館															0
大信図書館															0
中山義秀記念文学館															0
大信ふるさと文化伝承館															0
大信総合運動公園															0
聖ヶ岩ふるさとの森															0
大信学校給食センター	①														0
東公民館															0
東図書館															0
東風の台運動公園															0
計	2	8	0	2	3	4	0	4		14		0	16	53	

※再任用職員・会計年度任用職員・派遣職員は含まない。

※○数字は兼任者の人数。人数集計に○数字は含まない。

※歴史民俗資料館及び小峰城歴史館については、文化財課(市長部局)が兼任のため○数字。

### 5. 教育予算の状況（当初予算）

（単位：千円）

科目		元	2	3	4	
経常 予算	一般管理費	教育委員会費	2,310	2,500	2,465	2,499
	事務局費	457,851	479,420	463,712	472,681	
	計	460,161	481,920	466,177	475,180	
	学校教育費	小学校費	410,142	493,477	517,135	385,047
		中学校費	242,739	257,607	286,081	240,050
		幼稚園費	631,447	786,771	736,384	726,126
		計	1,284,328	1,537,855	1,539,600	1,351,223
	社会教育費	社会教育総務費	574,934	403,648	425,717	350,228
		公民館費	81,620	79,419	77,561	80,493
		図書館費	226,477	231,071	298,321	239,348
		中山義秀記念文学館費	14,269	17,753	15,009	14,684
		文化交流館費	224,949	185,989	183,966	182,798
		文化センター費	11,899	12,684	17,431	16,050
		歴史民俗資料館費	11,561	11,843	12,505	15,230
		市史編さん費	36	19	16	15
		埋蔵文化財調査費	7,247	12,496	4,965	9,025
		小峰城歴史館費	18,227	20,193	21,144	23,555
		少年センター費	3,430	3,010	3,140	3,012
	計	1,174,649	978,125	1,059,775	934,438	
	保健体育費	保健体育総務費	70,652	74,238	130,637	60,036
体育施設費		155,587	163,740	166,113	204,411	
学校給食費		153,272	157,841	295,307	302,676	
計		379,511	395,819	592,057	567,123	
教育費計	3,298,649	3,393,719	3,657,609	3,327,964		
建設費	幼稚園・学校建設費	87,058	1,066,545	1,100,386	821,693	
	社会教育施設建設費					
	計	87,058	1,066,545	1,100,386	821,693	
総計	3,385,707	4,460,264	4,757,995	4,149,657		
一般会計	28,320,000	31,120,000	28,720,000	28,680,000		
構成比	12.0%	14.3%	16.6%	14.5%		

### 6. 児童生徒及び市民1人当たりの教育費（予算額）

（単位：円）

年度	小学校費	中学校費	幼稚園費	社会教育費	保健体育費
元	134,077	142,536	1,131,625	19,310	6,239
2	162,275	158,333	1,476,118	16,206	6,558
3	173,419	179,812	1,458,186	17,710	9,894
4	130,348	156,691	1,680,847	15,820	9,601

※小学校費、中学校費及び幼稚園費は児童・生徒・園児数から、社会教育費及び保健体育費は住民基本台帳による市の人口から算定した値で、いずれも建設費を含まない。

## 7. 奨学資金等貸付状況

### (1) 奨学資金

年度	貸付人員				貸付金額	備考
	高校	専修学校	大学	計		
H20	4	4	20	28	12,000,000	高校 月 20,000円 専修学校 月 30,000円 大学 月 40,000円
21	9	5	35	49	20,760,000	〃
22	10	8	57	75	32,460,000	〃
23	12	11	74	97	42,360,000	〃
24	8	10	70	88	39,120,000	〃
25	9	6	70	85	37,440,000	〃
26	5	3	60	68	31,080,000	〃
27	5	3	50	58	26,920,000	高校 月 30,000円 専修学校 月 40,000円 大学 月 50,000円
28	5	5	42	52	25,440,000	〃
29	6	7	45	58	29,880,000	〃
30	8	8	37	53	28,080,000	〃
R1	6	4	36	46	24,840,000	〃
R2	7	4	36	46	25,080,000	〃
R3	6	3	33	42	22,440,000	〃

### (旧白河市)

年度	貸付人員				貸付金額	備考
	高校	専修学校	大学	計		
H17	4	13	51	68	19,680,000	高校 月 10,000円 大学・専修学校 月 25,000円
18	7	10	52	69	19,365,000	〃
19	8	12	56	76	24,900,000	〃
20	6	6	38	50	13,770,000	〃
21	2	1	23	26	7,440,000	〃
22	0	1	10	11	3,300,000	〃
23	0	0	1	1	300,000	〃

### (旧表郷村)

年度	貸付人員				貸付金額	備考
	高校	専修学校	大学	計		
H17	1	0	8	9	2,520,000	高校 月 10,000円 大学・専修学校 月 25,000円
18	2	0	6	8	2,040,000	〃
19	4	1	6	11	2,580,000	〃
20	4	1	4	9	1,980,000	〃
21	3	0	4	7	1,560,000	〃
22	0	0	2	2	600,000	〃

### (旧大信村)

年度	貸付人員				貸付金額	備考
	高校	専修学校	大学	計		
平17	0	0	1	1	300,000	高校 月 10,000円 大学・専修学校 月 25,000円
18	0	0	2	2	600,000	〃
19	0	1	3	4	1,200,000	〃
20	0	1	2	3	900,000	〃
21	0	0	0	0	0	〃
22	0	0	0	0	0	〃

### (旧東村)

年度	貸付人員				貸付金額	備考
	高校	専修学校	大学	計		
平17	1	0	18	19	8,760,000	高校 月 10,000円 大学・専修学校 月 40,000円
18	2	2	23	27	11,520,000	〃
19	4	1	19	24	10,560,000	〃
20	3	1	12	16	6,960,000	〃
21	2	0	9	11	4,800,000	〃
22	0	0	2	2	960,000	〃

## (2) 大学入学一時金

年 度	貸付人員	貸付金額	備 考
H17	6	2,400,000	貸与額 400,000円
18	11	4,400,000	〃
19	9	3,600,000	〃
20	6	2,400,000	〃
21	6	4,200,000	貸付額 1,000,000円以内(医師・歯科医師の課程) 700,000円以内(その他の課程)
22	10	6,780,000	〃
23	6	4,000,000	〃
24	2	1,400,000	〃
25	2	1,400,000	〃
26	1	700,000	〃
27	3	1,900,000	〃

## (3) 入学一時金

年 度	貸付人員	貸付金額	備 考
H28	8	5,400,000	貸付額 1,000,000円以内(医師・歯科医師の課程) 700,000円以内(その他の課程)
29	3	2,100,000	〃
30	3	2,100,000	〃
R1	5	3,500,000	〃
R2	2	1,400,000	〃
R3	6	4,000,000	〃

## (4) ガンバルしらかわ人奨学資金給付

年 度	給付人員	給付額	備 考
H23	1	360,000	給付額 月30,000円(文系の学部)に在籍する学生) 月50,000円(理系の学部)に在籍する学生)
24	1	360,000	〃
25	2	720,000	〃
26	2	720,000	〃
27	4	1,920,000	〃
28	6	2,640,000	〃
29	6	2,880,000	〃
30	10	4,560,000	〃
R1	9	3,720,000	〃
R2	8	2,100,000	〃
R3	3	1,320,000	〃

### Ⅲ 学校教育

#### 1. 市内学校一覧

(1)市立小・中学校・幼稚園

【小学校】

(5. 1現在)

学校名	所在地	電話番号 FAX番号	校長氏名	創立年月	児童数	男	女	学級数	教職員数
白河第一小学校	菖蒲沢41-1	23-3240 23-3241	加藤 正行	明19年7月	277	130	147	14	29
白河第二小学校	日影2-8	23-3242 22-1902	井上久仁夫	明19年7月	554	266	288	22	49
白河第三小学校	寺小路64-2	23-3243 24-0296	室井 博人	明45年1月	481	248	233	21	35
白河第四小学校	久田野豆柄山3	23-3245 23-1020	舟木 裕子	明7年5月	188	95	93	9	17
白河第五小学校	白坂陣場317	28-2004 28-2042	嘉 成 靖	明8年1月	197	91	106	11	20
小田川小学校	泉田池ノ上239	23-3246 23-3402	渡 邊 誠	明7年8月	65	37	28	6	13
五箇小学校	田島165-2	29-2351 29-2361	大倉 幸子	明8年12月	64	35	29	6	13
関 辺 小 学 校	関辺松並26	23-3244 23-3339	清 野 孝	昭34年4月	119	58	61	7	16
み さ か 小 学 校	みさか二丁目120	28-2900 28-2970	小川洋太郎	平9年4月	334	173	161	15	27
表 郷 小 学 校	表郷金山字瀬戸原108	32-2220 32-2226	佐藤 康二	昭55年4月	293	153	140	15	31
小野田小学校	東下野出島字髪内195	34-2169 34-3985	佐久間芳雄	明7年8月	66	37	29	8	17
釜 子 小 学 校	東釜子字西ノ内1	34-3109 34-3144	大西 健夫	明7年5月	152	81	71	8	19
大 信 小 学 校	大信中新城字愛宕山108-1	46-2151 46-3811	金子 秀則	令4年4月	164	83	81	8	17
計					2,954	1,487	1,467	150	303

【中学校】

(5. 1現在)

学校名	所在地	電話番号 FAX番号	校長氏名	創立年月	生徒数	男	女	学級数	教職員数
白河中央中学校	明戸72-5	23-3247 23-4025	高田 健一	昭22年4月	451	240	211	18	38
白河第二中学校	和尚壇2-1	23-3248 22-3150	小 野 聡	昭22年4月	431	215	216	16	36
東 北 中 学 校	泉田南之内1	23-3249 23-3291	渡 邊 泰昌	昭36年4月	122	63	59	6	16
白 河 南 中 学 校	白坂芳野68-1	28-2155 28-2217	橋本美智子	昭22年4月	114	61	53	8	19
五 箇 中 学 校	田島結城館43-2	29-2150 29-2160	小林 敏史	昭22年4月	22	14	8	2	14
表 郷 中 学 校	表郷番沢字柳沼60	32-3321 32-2528	長田修一郎	昭36年4月	158	84	74	9	24
東 中 学 校	東釜子字狐内25	34-3169 34-2165	川口 和彦	昭36年4月	127	67	60	7	20
大 信 中 学 校	大信町屋字渋川山70	46-2744 46-3810	星野 亜希	昭43年4月	107	69	38	6	18
計					1,532	813	719	72	185

【幼稚園】

(5.1現在)

園名	所在地	電話番号 FAX番号	園長氏名	創立年月	園児数	学級数	教職員
大沼幼稚園	久田野豆柄久保2	22-3511 22-3514	佐久間栄子	昭46年4月	43 男 26 女 17	3	8
白坂幼稚園	白坂陣場317	28-2072 28-2077	矢田部典子	昭47年4月	45 男 25 女 20	3	8
小田川幼稚園	泉田池ノ上239	22-5060 22-5065	菊地広美	昭45年4月	15 男 9 女 6	3	7
五箇幼稚園	田島明治32-6	29-2151 29-2155	石川恵子	昭40年4月	20 男 9 女 11	3	6
関辺幼稚園	関辺松並26	22-7880 22-7882	渡邊文恵	昭56年4月	42 男 20 女 22	3	8
表郷幼稚園	表郷金山字長者久保2-5	32-2317 32-4289	飛知和育子	昭40年4月	115 男 62 女 53	6	21
ひがし幼稚園	東釜子字枇杷山28	34-2019 34-2052	永山広美	昭39年4月	87 男 43 女 44	6	18
大信幼稚園	大信町屋字道目木12	46-2257 46-2257	関根弘子	昭50年4月	65 男 28 女 37	5	15
計					432 男 222 女 210	32	91

(2) 特別支援学級設置状況

(5.1現在)

学校別	設置学級数	知的障がい		難聴		弱視		情緒障がい		通級指導教室	
		学級数	児童生徒数	学級数	児童生徒数	学級数	児童生徒数	学級数	児童生徒数	学級数	児童生徒数
小学校	28	14	74	1	1	1	1	12	62	2	18
中学校	13	5	14	1	1	1	1	6	28	0	0
計	41	19	88	2	2	2	2	18	90	2	18
設置学校名	白一小、白二小、白三小、白四小、白五小、五箇小、関辺小、みさか小、表郷小、小野田小、釜子小、大信小、中央中、白二中、南中、表郷中、東中		小野田小、表郷中		白一小、南中		白一小、白二小、白三小、白四小、白五小、みさか小、表郷小、大信小、中央中、白二中、南中、表郷中、大信中		白一小、表郷小		

(3) 県立・私立学校等

【幼稚園・認定こども園(私立)】

(5.1現在)

園名	所在地	電話番号 FAX番号	園長氏名	創立年月	園児数	学級数	教職員 (外兼務)
認定こども園ぼだい樹	郭内1-130	23-3521 23-3558	寺西俊瑞	明39年10月	29	3	8
白河カトリック幼稚園	道場小路88	23-3438 23-1515	真浦直美	昭33年9月	163	4	16
認定こども園さくらの木	豊年31	22-3293 21-5523	藤田慈孝	昭49年10月	30	3	6
丘の上幼稚園	立石山10-14	27-3363 23-3835	藤田華子	昭54年7月	163	7	14
認定こども園西こども園	転坂96	27-1662 29-8292	橋本未来	昭55年1月	58	3	9
認定こども園らのみな	西三坂38-1	21-8728 21-8728	圓谷沙織	令和3年4月	13	4	9
計					456	24	62

【高等学校(県立)】

(5.1現在)

学校名	所在地	電話番号 FAX番号	校長氏名	創立年月	生徒数	学級数	教職員
白河高等学校	南登り町54	24-1116 24-2778	矢森健一	大11年3月	702	18	62
白河旭高等学校	旭町一丁目3	22-2535 24-2779	小股一教	大3年5月	472	12	46
白河実業高等学校	瀬戸原6-1	24-1176 24-2781	永山広克	昭2年5月	559	18	89
白河第二高等学校	南登り町54	23-2319 23-2400	矢森健一	昭23年4月	65	4	22
計					1,798	52	219



## 2. 市内小・中学校 校長・教頭一覧

### 【 小 学 校 】

(5. 1 現在)

学 校 名	校 長 氏 名	現在勤務年数	教 頭 氏 名	現在勤務年数	備考
白河第一小学校	加 藤 正 行	1年1月	唐 橋 浩 二	2年1月	
白河第二小学校	井 上 久仁夫	2年1月	目 黒 公 三	1年1月	
白河第三小学校	室 井 博 人	1年1月	岡 田 征 之	0年1月	
白河第四小学校	舟 木 裕 子	0年1月	柏 原 永 和	1年1月	
白河第五小学校	嘉 成 靖	1年1月	伊 東 恭 一	0年1月	
小田川小学校	渡 邊 誠	0年1月	加 藤 三桃子	1年1月	
五箇小学校	大 倉 幸 子	2年1月	大 竹 晃 司	1年1月	
関 辺 小 学 校	清 野 孝	1年1月	高 田 颯	0年1月	
みさか小学校	小 川 洋太郎	0年1月	根 本 義 浩	2年1月	
表 郷 小 学 校	佐 藤 康 二	0年1月	江 花 洋 介	2年1月	
小野田小学校	佐久間 芳 雄	2年1月	大 塚 雄 一	1年1月	
釜 子 小 学 校	大 西 健 夫	0年1月	鶴 水 裕 美	1年1月	
大 信 小 学 校	金 子 秀 則	0年1月	榊 邦 宏	0年1月	

### 【 中 学 校 】

(5. 1 現在)

学 校 名	校 長 氏 名	現在勤務年数	教 頭 氏 名	現在勤務年数	備考
白河中央中学校	高 田 健 一	1年1月	大 高 文 雄	3年1月	
白河第二中学校	小 野 聡	0年1月	鈴 木 信 司	2年1月	
東 北 中 学 校	渡 邊 泰 昌	1年1月	入 谷 正 典	0年1月	
白河南中学校	橋 本 美智子	0年1月	齋 藤 和 弘	2年1月	
五箇中学校	小 林 敏 史	0年1月	水 野 昌 治	1年1月	
表 郷 中 学 校	長 田 修一郎	0年1月	角 田 修	1年1月	
東 中 学 校	川 口 和 彦	0年1月	菅 伸 一	1年1月	
大 信 中 学 校	星 野 亜 希	1年1月	根 本 颯 治	0年1月	

### 3. 白河市立幼稚園・小・中学校研究主題一覧

#### 【小学校】

学 校 名	新規・継続	領 域 等	研 究 主 題	研究公開
白河第一小学校	新規(副主題) 令和3年度～	国語、算数、 特別支援教育	『学習意欲の育成』 「学びがにつながる授業の創造」	
白河第二小学校	継続 昭和42年～	学習指導一般 (国語・社会・ 算数・理科) 特別支援教育	教科の本質に基づき、児童の主体的態度を育てるためには、授業をどのように改善したらよいか ～探求し続ける問題解決的な学習～	11/25 (金)
白河第三小学校	継続 令和3年度～	学習指導一般 (国語、算数、道徳、 特別支援教育)	共に創り上げる ～学びのよさを実感し、自分に問いかけながら 主体的に学び続ける子どもの育成～	1/27 (金)
白河第四小学校	継続	算数科	自ら考え主体的に学び合う子どもの育成 ～ふくしま授業スタンダードを活用した 国語科における授業作りを通して～	
白河第五小学校	新規	学習指導一般 (算数)	自分の考えをもち、進んで表現し、高め合う子どもの育成 数学的な見方や考え方を持たせる授業づくりを通して	
小田川小学校	継続 令和3年度～	学習指導一般 (全教科)	自ら気づき、考え、行動する子どもの育成 ～ 教科の本質に応じた効果的なタブレットの活用による 主体的・対話的で深い学びの実現ができる授業を通して～	
五 箇 小 学 校	継続	学習指導一般	主体的に考え、学びを伝え合う児童の育成 ～各教科における「見方・考え方」を軸にした指導の工夫～	
関 辺 小 学 校	新規	学習指導一般 (特に教科を 指定しない)	学び合い、高め合う授業の追究 ～よりよい学級集団づくりを基盤として～	
み さ か 小 学 校	新規	学習指導全般	自分を表現し互いに認め合いながら 集団としての学びを深める授業の在り方 ～子どもの考えを引き出し、つなぐコーディネートを通して ～	
表 郷 小 学 校	継続	学習指導一般 (国語科・算数科・ 道徳科・学級活動)	一人ひとりが「わかる・できる授業」をめざして 『〇〇したい』を引き出し、「表っ子学びの構え」 「メディアリテラシー育成」につなげる授業づくり	
小 野 田 小 学 校	継続 令和3年度～	学習指導一般 (全教科・ 特別支援教育)	課題を見出し、主体的に解決・創造しようとする児童をめざ して ～ICTの活用を通して(2年次)～	
釜 子 小 学 校	新規	学習指導一般 (算数・国語)	一人一人が「わかる・できる授業」をめざして ～学習意欲を高めるユニバーサルデザインの視点を 取り入れた授業づくり【第1年次】～	
大 信 小 学 校	新規	学習指導一般 (国語・算数・ 特別支援教育)	かかわり合い、学び合う子どもの育成	

【 中 学 校 】

学 校 名	新規・継続	領 域 等	研 究 主 題	研究公開
白河中央中学校	新規(副主題)	学習指導一般	【研究主題】 確かな学力を身につけ伸ばす授業の創造 【副主題】協働的な学びを通して、自ら学ぶ意欲を育てる 学習活動の工夫	
白河第二中学校	継続 平成29年度～	学習指導一般 (5教科)	学びに向かう力を育てるために(6年次) ～学びに向かう力の向上へとつなげるICTの 効果的な活用のあり方～	11/18 (金)
東 北 中 学 校	継続 令和2年度～	学習指導一般 (国・社・数・理・英・ 音・保)	意欲的に学習し、言葉で伝え合う力を身につけ た生徒の育成(3年次) 言葉で伝え合い、新たな学びにつながる 振り返りの時間の工夫	
白河南中学校	継続	学習指導一般	「確かな学力」を身につけさせるための授業の改善 ～主体的・対話的で深い学びを促す授業づくり～	
五 箇 中 学 校	継続 令和3年度～	学習指導一般	学びを人生や社会に生かそうとする生徒の育成Ⅱ ～主体的な学びに重点を置いた指導を通して～	
表 郷 中 学 校	継続	学習指導一般	「主体的・対話的で深い学び」の実現を図るための コーディネート工夫	
東 中 学 校	継続 令和2年度～	学習指導全般	「主体的・対話的で深い学びの実現に向けた授業の創造」 ～定着と活用のスパイラルを生かした授業の工夫～	
大 信 中 学 校	継続 平成29年度～	学習指導一般	確かな学力を身につける学習指導の工夫 「生徒の思考力・表現力を高める授業はどうあればよいか」	

【 幼 稚 園 】

幼稚園名	新規・継続	領 域 等	研 究 主 題	研究公開
大 沼 幼 稚 園	新規	保育指導一般	指導計画の作成、保育の展開、指導の過程の 評価・改善について	
白 坂 幼 稚 園	新規	保育指導一般	指導計画の作成、保育の展開、指導の過程の 評価・改善について	
小 田 川 幼 稚 園	新規	保育指導一般	指導計画の作成、保育の展開、指導の過程の 評価・改善について	
五 箇 幼 稚 園	新規	保育指導一般	指導計画の作成、保育の展開、指導の過程の 評価・改善について	
関 辺 幼 稚 園	新規	保育指導一般	指導計画の作成、保育の展開、指導の過程の 評価・改善について	
表 郷 幼 稚 園	新規	保育指導一般	指導計画の作成、保育の展開、指導の過程の 評価・改善について	10/26 (水)
ひ が し 幼 稚 園	新規	保育指導一般	指導計画の作成、保育の展開、指導の過程の 評価・改善について	
大 信 幼 稚 園	新規	保育指導一般	指導計画の作成、保育の展開、指導の過程の 評価・改善について	

#### 4. 各種研究会等

(1) 校長会

会 名	会 長 氏 名	所 属
東西しらかわ小学校長会	井 上 久 二 夫	白 河 第 二 小 学 校
東西しらかわ中学校長会	深 谷 昇 司	棚 倉 中 学 校

(2) 研究会

会 名	会 長 氏 名	所 属
小学校教育研究会	鈴 木 雅 人	棚 倉 小 学 校
中学校教育研究会	金 子 景 二	泉 崎 中 学 校

#### 5. 児童生徒数・学級数及び教職員数

【小学校】

(5.1現在) (単位：人、学級)

学校名	区 分	児 童 数 ・ 学 級 数									教 職 員 数								
		1 年	2 年	3 年	4 年	5 年	6 年	学 特 別 支 級 援	計	校 長	教 頭	教 員	養 護	栄 養	事 務	用 務	調 理	計	
白河第一 小学校	児童数	52	45	52	31	31	48	18	277	1	1	18	2		1	1	5	29	
	学級数	2	2	2	1	1	2	4	14										
白河第二 小学校	児童数	85	77	92	81	94	101	24	554	1	1	34	3	1	1	1	7	49	
	学級数	3	3	3	3	3	3	4	22										
白河第三 小学校	児童数	63	85	73	83	90	71	16	481	1	1	30	1		1	1		35	
	学級数	3	3	3	3	3	3	3	21										
白河第四 小学校	児童数	35	25	30	26	31	27	14	188	1	1	11	2		1	1		17	
	学級数	2	1	1	1	1	1	2	9										
白河第五 小学校	児童数	33	32	32	25	33	34	8	197	1	1	13	1		1	1	2	20	
	学級数	2	2	1	1	1	2	2	11										
小田川 小学校	児童数	12	7	10	14	11	11		65	1	1	8	1		1	1		13	
	学級数	1	1	1	1	1	1		6										
五箇 小学校	児童数	8	10	10	6	12	15	3	64	1	1	8	1		1	1		13	
	学級数	1	1	1(複式)		1	1	1	6										
関辺 小学校	児童数	12	19	17	21	23	22	5	119	1	1	9	1		1	1	2	16	
	学級数	1	1	1	1	1	1	1	7										
みさか 小学校	児童数	60	38	54	52	61	53	16	334	1	1	22	1		1	1		27	
	学級数	2	2	2	2	2	2	3	15										
表郷 小学校	児童数	51	50	44	36	56	41	15	293	1	1	22	1		1	1	4	31	
	学級数	2	2	2	2	2	2	3	15										
小野田 小学校	児童数	11	9	12	9	10	12	3	66	1	1	9	2		1	1	2	17	
	学級数	1	1	1	1	1	1	2	8										
釜子 小学校	児童数	23	20	30	16	25	34	4	152	1	1	11	1		1	1	3	19	
	学級数	1	1	1	1	1	2	1	8										
大小 小学校	児童数	20	20	24	18	32	38	12	164	1	1	11	1		1	1		16	
	学級数	1	1	1	1	1	1	2	8										
合 計	児童数	465	437	480	418	509	507	138	2,954	13	13	206	18	1	13	13	25	302	
	学級数	22	21	20	18	19	22	28	150										

## 【 中 学 校 】

(5.1現在) (単位：人、学級)

学校名	区分	生徒数・学級数					教職員数								
		1年	2年	3年	学級特別支援	計	校長	教頭	教員	養護	栄養	事務	用務	調理	計
白河中央中学校	生徒数	143	141	151	16	451	1	1	32	1		2	1		38
	学級数	5	5	5	3	18									
白河第二中学校	生徒数	139	147	135	10	431	1	1	30	2		1	1		36
	学級数	5	5	4	2	16									
東中北中学校	生徒数	42	43	37		122	1	1	11	1		1	1		16
	学級数	2	2	2		6									
白河南中学校	生徒数	33	31	45	5	114	1	1	14	1		1	1		19
	学級数	2	1	2	3	8									
五中筒井中学校	生徒数		17	5		22	1	1	9	1		1	1		14
	学級数		1	1		2									
表中郷中学校	生徒数	55	42	54	7	158	1	1	16	1		1	1	3	24
	学級数	2	2	2	3	9									
中東学校	生徒数	41	39	45	2	127	1	1	12	1		1	1	3	20
	学級数	2	2	2	1	7									
大中信学校	生徒数	32	36	35	4	107	1	1	12	1	1	1	1		18
	学級数	1	2	2	1	6									
合計	生徒数	485	496	507	44	1,532	8	8	136	9	1	9	8	6	185
	学級数	19	20	20	13	72									

## 6. 中学校卒業生の進路状況

年度	項目	卒業生数(人)	高等学校等進学者		就職・その他の者	
			人数(人)	比率(%)	人数(人)	比率(%)
平成元年度		765	726	94.6	39	5.1
平成2年度		748	711	96.1	37	4.9
平成3年度		731	685	93.7	46	6.3
平成4年度		725	682	94.1	43	5.9
平成5年度		700	659	94.1	41	5.9
平成6年度		688	656	95.3	32	4.7
平成7年度		643	599	93.2	44	6.8
平成8年度		681	649	95.3	32	4.7
平成9年度		658	625	95.0	33	5.0
平成10年度		689	662	96.1	27	3.9
平成11年度		628	608	96.8	20	3.2
平成12年度		688	666	96.8	22	3.2
平成13年度		581	554	95.4	27	4.6
平成14年度		593	578	97.5	15	2.5
平成15年度		592	582	98.3	10	1.7
平成16年度		577	565	97.9	12	2.1
平成17年度		756	751	99.3	5	0.7
平成18年度		761	742	97.5	19	2.2
平成19年度		693	687	99.1	6	0.9
平成20年度		703	693	98.6	10	1.4
平成21年度		736	726	98.6	10	1.4
平成22年度		673	671	99.7	2	0.3
平成23年度		692	684	98.8	8	1.2
平成24年度		697	684	98.1	13	1.9
平成25年度		711	696	97.9	15	2.1
平成26年度		682	679	99.6	3	0.4
平成27年度		683	676	99.0	7	1.0
平成28年度		650	634	97.5	16	2.4
平成29年度		645	634	98.3	11	1.7
平成30年度		635	627	98.7	8	1.3
令和元年度		593	585	98.7	7	1.3
令和2年度		552	549	99.5	3	0.5
令和3年度		560	558	99.6	2	0.4

## 7. 児童生徒の体力・運動能力・体格の状況

(1) 令和3年度 児童生徒の体力・運動能力

【小学校 下学年】

握 力 (kg)			
	男 子		
	1年	2年	3年
市 平 均	8.82	10.70	12.42
福 島 県 平 均	9.13	10.81	12.45
全 国 平 均	9.73	11.12	13.06

握 力 (kg)			
	女 子		
	1年	2年	3年
市 平 均	8.35	10.36	11.96
福 島 県 平 均	8.63	10.45	11.82
全 国 平 均	9.15	10.47	12.37

上体おこし (回)			
	男 子		
	1年	2年	3年
市 平 均	10.83	13.90	15.99
福 島 県 平 均	11.94	14.20	15.74
全 国 平 均	12.31	14.16	16.21

上体おこし (回)			
	女 子		
	1年	2年	3年
市 平 均	11.18	14.65	16.12
福 島 県 平 均	11.77	14.14	15.35
全 国 平 均	12.50	13.65	15.62

長座体前屈 (cm)			
	男 子		
	1年	2年	3年
市 平 均	27.02	28.07	28.96
福 島 県 平 均	25.10	27.79	29.30
全 国 平 均	27.28	28.91	29.98

長座体前屈 (cm)			
	女 子		
	1年	2年	3年
市 平 均	28.94	29.94	31.56
福 島 県 平 均	26.99	30.81	32.36
全 国 平 均	28.75	31.42	33.95

反復横とび (点)			
	男 子		
	1年	2年	3年
市 平 均	26.64	30.64	33.28
福 島 県 平 均	27.72	32.44	35.51
全 国 平 均	28.79	32.50	36.12

反復横とび (点)			
	女 子		
	1年	2年	3年
市 平 均	26.18	30.16	32.70
福 島 県 平 均	27.07	31.77	34.64
全 国 平 均	27.30	30.53	34.85

20mシャトルラン (回)			
	男 子		
	1年	2年	3年
市 平 均	19.09	28.21	33.08
福 島 県 平 均	17.48	28.22	35.27
全 国 平 均	19.37	29.91	37.03

20mシャトルラン (回)			
	女 子		
	1年	2年	3年
市 平 均	16.89	24.30	29.42
福 島 県 平 均	15.21	22.88	28.80
全 国 平 均	17.12	22.91	31.02

50m走 (秒)			
	男 子		
	1年	2年	3年
市 平 均	11.77	10.94	10.51
福 島 県 平 均	11.52	10.65	10.33
全 国 平 均	11.31	10.65	9.95

50m走 (秒)			
	女 子		
	1年	2年	3年
市 平 均	11.80	10.89	10.58
福 島 県 平 均	11.83	10.92	10.51
全 国 平 均	11.74	11.06	10.28

立ち幅とび (cm)			
	男 子		
	1年	2年	3年
市 平 均	112.23	118.62	128.63
福 島 県 平 均	115.72	126.28	136.64
全 国 平 均	116.08	128.87	138.60

立ち幅とび (cm)			
	女 子		
	1年	2年	3年
市 平 均	106.20	115.65	123.81
福 島 県 平 均	106.68	120.24	129.76
全 国 平 均	107.81	121.75	129.89

ソフトボール投げ (m)			
	男 子		
	1年	2年	3年
市 平 均	8.50	11.11	14.70
福 島 県 平 均	8.08	11.27	14.33
全 国 平 均	8.76	11.79	15.79

ソフトボール投げ (m)			
	女 子		
	1年	2年	3年
市 平 均	5.59	7.61	9.42
福 島 県 平 均	5.73	7.71	9.58
全 国 平 均	5.79	7.67	9.84

【 小 学 校 上 学 年 】

握 力 (kg)			
	男 子		
	4年	5年	6年
市 平 均	13.94	16.24	19.07
福 島 県 平 均	14.62	16.74	19.64
全 国 平 均	14.89	17.48	20.42

握 力 (kg)			
	女 子		
	4年	5年	6年
市 平 均	13.71	16.68	19.09
福 島 県 平 均	13.88	16.58	19.59
全 国 平 均	14.50	17.35	19.86

上体おこし (回)			
	男 子		
	4年	5年	6年
市 平 均	18.77	19.04	20.62
福 島 県 平 均	17.77	19.28	21.56
全 国 平 均	18.26	20.75	21.38

上体おこし (回)			
	女 子		
	4年	5年	6年
市 平 均	17.48	19.62	19.16
福 島 県 平 均	17.24	18.67	20.04
全 国 平 均	17.98	19.20	19.67

長座体前屈 (cm)			
	男 子		
	4年	5年	6年
市 平 均	31.00	32.42	34.42
福 島 県 平 均	30.59	32.94	34.89
全 国 平 均	32.26	34.09	36.02

長座体前屈 (cm)			
	女 子		
	4年	5年	6年
市 平 均	35.85	37.22	39.07
福 島 県 平 均	33.94	37.20	39.40
全 国 平 均	36.13	39.88	40.55

反復横とび (点)			
	男 子		
	4年	5年	6年
市 平 均	38.40	42.76	44.31
福 島 県 平 均	39.11	42.86	46.48
全 国 平 均	39.81	44.40	45.87

反復横とび (点)			
	女 子		
	4年	5年	6年
市 平 均	37.16	41.53	42.40
福 島 県 平 均	38.22	41.50	44.40
全 国 平 均	38.43	42.80	44.05

20mシャトルラン (回)			
	男 子		
	4年	5年	6年
市 平 均	43.18	48.90	50.84
福 島 県 平 均	41.63	49.49	57.50
全 国 平 均	45.42	53.60	56.54

20mシャトルラン (回)			
	女 子		
	4年	5年	6年
市 平 均	35.24	43.07	45.83
福 島 県 平 均	35.75	41.78	47.81
全 国 平 均	36.64	41.89	46.49

50m走 (秒)			
	男 子		
	4年	5年	6年
市 平 均	9.87	9.58	9.42
福 島 県 平 均	9.73	9.45	9.03
全 国 平 均	9.61	9.15	8.91

50m走 (秒)			
	女 子		
	4年	5年	6年
市 平 均	10.08	9.66	9.35
福 島 県 平 均	9.89	9.62	9.19
全 国 平 均	9.85	9.47	9.17

立ち幅とび (cm)			
	男 子		
	4年	5年	6年
市 平 均	138.34	148.54	154.27
福 島 県 平 均	143.77	152.91	164.62
全 国 平 均	148.84	156.87	166.85

立ち幅とび (cm)			
	女 子		
	4年	5年	6年
市 平 均	132.08	141.10	151.44
福 島 県 平 均	138.89	147.48	157.47
全 国 平 均	143.71	149.20	158.10

ソフトボール投げ (m)			
	男 子		
	4年	5年	6年
市 平 均	18.81	20.52	22.87
福 島 県 平 均	18.02	21.47	25.01
全 国 平 均	19.83	23.12	26.61

ソフトボール投げ (m)			
	女 子		
	4年	5年	6年
市 平 均	11.35	14.13	15.42
福 島 県 平 均	12.01	13.95	16.05
全 国 平 均	12.40	14.21	16.55

【 中 学 校 】

握 力 (kg)			
	男 子		
	1年	2年	3年
市 平 均	24.93	29.05	33.18
福 島 県 平 均	24.08	30.31	34.50
全 国 平 均	25.19	30.58	35.35

握 力 (kg)			
	女 子		
	1年	2年	3年
市 平 均	21.61	23.49	25.18
福 島 県 平 均	21.83	24.27	25.38
全 国 平 均	22.17	24.17	25.94

上体おこし (回)			
	男 子		
	1年	2年	3年
市 平 均	24.13	26.38	28.42
福 島 県 平 均	23.23	26.95	28.64
全 国 平 均	24.25	27.57	30.35

上体おこし (回)			
	女 子		
	1年	2年	3年
市 平 均	21.49	22.88	24.05
福 島 県 平 均	20.70	22.89	23.79
全 国 平 均	21.32	22.63	24.37



長座体前屈 (cm)			
	男 子		
	1年	2年	3年
市 平 均	40.81	43.30	45.28
福 島 県 平 均	39.46	43.61	47.13
全 国 平 均	40.85	44.99	48.46

長座体前屈 (cm)			
	女 子		
	1年	2年	3年
市 平 均	42.55	44.91	46.01
福 島 県 平 均	43.38	46.10	48.03
全 国 平 均	43.28	47.61	48.98

反復横とび (点)			
	男 子		
	1年	2年	3年
市 平 均	50.87	53.54	57.30
福 島 県 平 均	49.39	52.98	55.58
全 国 平 均	50.49	54.13	56.95

反復横とび (点)			
	女 子		
	1年	2年	3年
市 平 均	48.16	49.39	49.71
福 島 県 平 均	46.21	47.73	47.86
全 国 平 均	46.83	48.57	49.21

持 久 走 (秒)			
	男 子		
	1年	2年	3年
市 平 均	425.08	400.13	388.85
福 島 県 平 均	435.64	398.42	386.71
全 国 平 均	437.94	401.17	384.21

持 久 走 (秒)			
	女 子		
	1年	2年	3年
市 平 均	298.22	295.50	290.23
福 島 県 平 均	303.52	287.99	292.70
全 国 平 均	307.24	302.54	304.94

50m走 (秒)			
	男 子		
	1年	2年	3年
市 平 均	8.31	7.88	7.63
福 島 県 平 均	8.60	7.93	7.57
全 国 平 均	8.50	7.90	7.45

50m走 (秒)			
	女 子		
	1年	2年	3年
市 平 均	8.91	8.73	8.75
福 島 県 平 均	9.03	8.76	8.74
全 国 平 均	9.06	8.79	8.75

立ち幅とび (cm)			
	男 子		
	1年	2年	3年
市 平 均	188.06	198.68	209.68
福 島 県 平 均	182.75	202.22	213.78
全 国 平 均	185.27	203.32	215.88

立ち幅とび (cm)			
	女 子		
	1年	2年	3年
市 平 均	165.84	172.89	171.80
福 島 県 平 均	168.80	174.35	174.20
全 国 平 均	166.70	173.87	175.80

ハンドボール投げ (m)			
	男 子		
	1年	2年	3年
市 平 均	18.30	19.71	22.36
福 島 県 平 均	17.02	20.47	23.29
全 国 平 均	18.44	21.34	24.44

ハンドボール投げ (m)			
	女 子		
	1年	2年	3年
市 平 均	11.95	12.88	13.62
福 島 県 平 均	11.39	13.15	13.80
全 国 平 均	11.95	13.37	14.47

20mシャトルラン (回)			
	男 子		
	1年	2年	3年
市 平 均	57.15	86.83	92.20
福 島 県 平 均	71.24	88.74	94.32
全 国 平 均	69.90	81.40	91.82

20mシャトルラン (回)			
	女 子		
	1年	2年	3年
市 平 均	38.22	43.08	49.89
福 島 県 平 均	55.23	58.56	58.93
全 国 平 均	51.78	58.67	55.60

※中学校「持久走」と「20mシャトルラン」の市平均は、それぞれ選択して実施した学校の平均値です。

※福島県平均値は、令和2年3月福島県教育委員会発表分(令和元年度)、  
全国平均値は、令和3年9月文部科学省発表分(令和3年度)です。

※市平均値は、実施した学校・学年のみのデータとなります。

(2)令和3年度 児童生徒の体格

区分	年齢	性別	身 長 (cm)			体 重 (kg)		
			市平均	県平均	全国平均	市平均	県平均	全国平均
小 学 校	6	男	116.9	116.8	117.5	22.2	21.8	22.0
		女	115.3	115.9	116.7	21.3	21.4	21.5
	7	男	122.9	122.6	123.5	25.5	24.6	24.9
		女	121.4	121.9	122.6	24.4	24.1	24.3
	8	男	128.4	128.7	129.1	28.3	28.4	28.4
		女	127.9	128.3	128.5	27.7	27.8	27.4
	9	男	134.0	134.0	134.5	32.3	32.3	32.0
		女	134.2	134.4	134.8	31.4	31.6	31.1
	10	男	139.1	139.6	140.1	36.0	36.4	35.9
		女	143.0	140.0	141.5	37.2	35.0	35.4
11	男	146.3	146.5	146.6	41.6	41.2	40.4	
	女	147.8	147.7	148.0	40.9	41.1	40.3	
中 学 校	12	男	154.0	153.3	154.1	46.3	45.8	45.7
		女	151.8	151.7	152.5	44.3	44.9	44.5
	13	男	160.4	160.6	161.2	49.3	51.7	50.8
		女	155.3	154.5	155.2	49.5	49.0	47.9
	14	男	165.2	165.8	166.0	54.4	55.5	55.2
		女	156.0	156.7	156.6	51.2	51.4	50.3

※福島県平均値及び全国平均値は、令和2年度のものです。

8. 学校医等の設置状況

(5.1 現在)

区分	種類	内科医	歯科医	眼科医	耳鼻咽喉科	薬剤師	保健主事	養護教諭
	学校名							
小学校	白河第一小学校	田口武人	須藤彰大	青村瑤子	中塚 滋	谷澤雅司	福間真季	廣木美穂
	白河第二小学校	渡邊憲史	佐藤 潤	船久保博人	中塚 滋	石岡 聡	木村智子	小澤瑞穂 秋山理沙
	白河第三小学校	吉田瑞穂	圓谷秀海	近藤佳夫	中塚 滋	堀田信一	角田恵子	實方芳子
	白河第四小学校	渡邊憲史	角田 隆	河田 博	中塚 滋	堀田信一	関根久美	福田真澄
	白河第五小学校	三浦義人	鈴木勝美	河田 博	尾股丈夫	小林孝史	森 明美	室井祐美
	小田川小学校	根本 健二	安藤昌廣	河田 博	尾股絵里子	藤田佳子	金澤淳子	芳賀明美
	五箇小学校	三浦義人	片野与志隆	近藤佳夫	中塚 滋	鈴木祐一	添田香織	嵯峨朋子
	関辺小学校	吉田瑞穂	早坂 弘	近藤佳夫	尾股丈夫	面川翔太	渡邊菜月	高橋礼子
	みさか小学校	三浦義人	吉成裕一	船久保博人	中塚 滋	谷澤雅司	藤田多加	酒井寛美
	表郷小学校	村松康成	鈴木重雄	近藤佳夫	尾股丈夫	佐藤憲一	桑澤美恵子	鈴木登志枝
	小野田小学校	江藤泰彦	山本和宏	近藤佳夫	中塚 滋	有賀一裕	吉田直美	鈴木真由美
	釜子小学校	江藤泰彦	丸山武彦	近藤佳夫	中塚 滋	有賀一裕	佐藤綾香	君島美咲
	大信小学校	國井正剛	内藤義久	近藤佳夫	尾股丈夫	降矢明美	大木 仁	武藤綾香
中学校	白河中央中学校	千葉良文	安藤昌廣	近藤佳夫	石川浩男	石岡 聡	山澤秀樹	小池久美子
	白河第二中学校	鈴木茂毅	有賀奈津	河田 博	石川浩男	今井源佐武郎	江田裕子	緑川有紀子
	東北中学校	吉田 武	五十嵐迪子	近藤佳夫	中塚 滋	渡辺 力	佐久間理奈	菊地真由美
	白河南中学校	五十嵐盛雄	渡邊友彦	河田 博	尾股丈夫	中山良一	矢上法男	薄井美和
	五箇中学校	鈴木信夫	永山宗明	近藤佳夫	中塚 滋	金澤邦和	鈴木千絵里	鈴木千絵里
	表郷中学校	村松康成	齋須幸司	近藤佳夫	尾股丈夫	佐藤憲一	大吉正之	梅津礼佳
	東中学校	江藤泰彦	山本光政	近藤佳夫	中塚 滋	有賀一裕	中目重男	藤田修子
大信中学校	大石祐嗣	国井雄二	近藤佳夫	尾股丈夫	降矢明美	石井里奈	穴沢友美	
幼稚園	大沼幼稚園	渡邊憲史	角田 隆	河田 博		堀田信一		
	白坂幼稚園	三浦義人	鈴木勝美	河田 博		小林孝史		
	小田川幼稚園	根本 健二	安藤昌廣	河田 博		藤田佳子		
	五箇幼稚園	三浦義人	片野与志隆	近藤佳夫		鈴木祐一		
	関辺幼稚園	吉田瑞穂	早坂 弘	近藤佳夫		面川翔太		
	表郷幼稚園	村松康成	鈴木重雄	近藤佳夫		佐藤憲一		
	ひがし幼稚園	江藤泰彦	高仲恵子	近藤佳夫		有賀一裕		
	大信幼稚園	國井正剛	三瓶律子	近藤佳夫		降矢明美		

## 9. 学校・幼稚園施設

### 【小学校】

学 校 名	敷地面積 m <sup>2</sup>	校 舎 ・ 屋 体 ・ 水 泳 プ ー ル				計 m <sup>2</sup>	水泳プール
		校 舎 m <sup>2</sup>	建 築 年 度	屋 体 m <sup>2</sup>	建 築 年 度		
白河第一小学校	28,240	6,630	S44	884	S46	7,514	コンクリート 25×15
白河第二小学校	19,400	7,365	H24	1,391	H24	8,756	FRP 25×13
白河第三小学校	14,207	7,984	H4	1,154	H6	9,138	ステンレス 25×12
白河第四小学校	42,175	3,499	H1	1,110	H1	4,609	アルミ 25×13
白河第五小学校	28,389	2,574	S60	836	S61	3,410	アルミ 25×13
小田川小学校	22,554	2,573	S62	837	S62	3,410	アルミ 25×13
五箇小学校	17,742	3,323	H2	708	S56	4,031	アルミ 25×13
関辺小学校	32,202	2,282	S53 H6	752	S54	3,034	アルミ 25×13
みさか小学校	24,734	4,789	H8	1,250	H8	6,039	ステンレス 25×13
表郷小学校	24,728	5,636	S54 S59	1,151	S55	6,787	FRP 25×15
大信小学校	19,485	2,273	H1	429	S48	2,702	コンクリート 25×8
小野田小学校	28,650	2,762	H3	1,036	H4	3,798	コンクリート 25×15
釜子小学校	33,339	4,100	S61 H28	1148	R1	5,248	コンクリート 25×13
計	335,845	55,790		12,686		68,476	

### 【中学校】

学 校 名	敷地面積 m <sup>2</sup>	校 舎 ・ 屋 体 ・ 水 泳 プ ー ル				計 m <sup>2</sup>	水泳プール
		校 舎 m <sup>2</sup>	建 築 年 度	屋 体 m <sup>2</sup>	建 築 年 度		
白河中央中学校	28,056	7,541	H27	1,846	H1	9,387	FRP 25×18
白河第二中学校	27,970	6,469	S36 S47	2,242	S48	8,711	コンクリート 25×15
東北中学校	32,691	4,246	H11	1,200	H12	5,446	ステンレス 25×13
白河南中学校	29,549	4,828	H20	1,447	H20	6,275	ステンレス 25×13
五箇中学校	24,727	2,750	H8	1,193	H8	3,943	ステンレス 25×13
表郷中学校	28,949	4,802	H1	3,315	H11	8,117	FRP 25×15
大信中学校	38,267	2,824	S43	1,521	H15	4,345	アルミ 25×13
東中学校	42,636	4,501	H9	1,571	H10	6,072	—
計	252,845	37,961		14,335		52,296	—

(5.1現在)

教室等保有状況(室)																			
普通教室	特別支援	特別教室										管理室等							
		理科	生活	音楽	図画工作	家庭	視聴覚室	パソコン	図書室	特別活動	教育相談	校長室	職員室	事務室	保健室	放送室	資料室	食堂	会議室
10	5	2		2	1	1		1	2	9	1	1	1	1	1	3	1	1	1
18	4	2		2	1	1		1	1	3	1	1	1	1	1	1	1	3	1
18	3	2		2	1	1		1	1	7	1	1	1	1	1		0		
7	2	1		1	1	1		1	1	3	1	1	1		1	2			
9	2	1		1	1			1	1	1		1	1		1	1	1		1
6		1		1	1	1		1	1	1		1	1		1	1	1		
6	1	1		1	1	1		1	1		1	1	1		1	1	1		
6	1	1		1	1	1		1	1		1	1	1		1	1	1	1	1
12	3	1		1	1	1		1	1	3	1	1	1		1	3	1		
12	4	1		1	1	1		1	1	2		1	1	1	1	3	1	1	1
6	2	1		1	1	1		1	1	2		1	1		1	1			
6	2	1		1	1	1			1			1	1		1	2	1	1	1
7	1	1		1	1	1		1	1	8	1	1	1		1	4		1	1
123	30	16	0	16	13	12	0	12	14	39	8	13	13	4	13	23	9	8	7

(5.1現在)

教室等保有状況(室)																						
普通教室	特別支援	特別教室											管理室等									
		理科	音楽	美術	技術	家庭	外国語	視聴覚室	パソコン	図書室	特別活動	教育相談	料進・指導	校長室	職員室	事務室	保健室	放送室	資料室	食堂	会議室	調理室
15	3	3	2	2	2	2			1	1	7	3	1	1	1	1	1	3		1		
14	2	3	1	1	1	2			1	1	7	1		1	2	1	1	3		2		
6	1	1	1	1	1	2		1	1	1	2	1		1	1	1	1		1	1		
5	3	2	1	1	1	1			1	1	4	3		1	1	1	1	1	1	1	1	
2		1	1	1	1	1	1		1	1	1	1	1	1	1		1	3	1			
6	3	2	1	1	1	2			1	1	4	3		1	1	1	1				1	
6	2	1	1	1	1	2			1	1	2	1		1	1		1	1		1		
6	1	2	1	1	1	2			1	1	3	3		1	1		1	1	1		1	
60	15	15	9	9	9	14	1	1	8	8	30	16	2	8	9	5	8	8	12	4	6	2

## 【 幼稚園 】

(5.1現在)

幼稚園名	敷地面積 m <sup>2</sup>	園舎 m <sup>2</sup>		教室保有状況(室)							
				保 育 室	遊 戯 室	保 預 育 か 室 り	管理室				
							職 員 室	事 務 室	保 健 室	調 理 室	そ の 他
大沼幼稚園	10,465	417	S58	3	1		1				1
白坂幼稚園	4,094	435	S62	3	1		1				1
小田川幼稚園	2,755	368	H1	3	1		1				
五箇幼稚園	2,000	460	H4	3	1		1				
関辺幼稚園	2,744	449	H24	3	1		1				
表郷幼稚園	9,359	1,345	H25	6	1	1	1				
ひがし幼稚園	7,328	1,028	S58	6	1	3	1				1
大信幼稚園	6,011	894	S52	6	1		1				
計	44,756	5,397		33	8	4	8	0	0	0	3

## 10. 学校給食実施状況

(1) 各学校の実施状況

(5. 1現在)

	学校名	児童生徒数	年間実施回数	米飯実施回数	給食費年額	調理方法	施設
小 学 校	白河第一小学校	277	182	週4回	52,780円	自校(委託)	220㎡
	白河第二小学校	554	191	週3.25回	55,390円	自校(委託)	416㎡
	白河第三小学校	481	188	週3.5回	54,520円	学校給食センター	
	白河第四小学校	188	190	週3.5回	55,100円	学校給食センター	
	白河第五小学校	197	187	週3.25回	54,230円	自校(委託)	108㎡
	小田川小学校	65	189	週3.5回	54,810円	学校給食センター	
	五箇小学校	64	189	週3.5回	54,810円	学校給食センター	
	関辺小学校	119	186	週3.25回	53,940円	自校(委託)	66㎡
	みさか小学校	334	188	週3.5回	54,520円	学校給食センター	
	表郷小学校	293	194	週3.25回	52,186円	自校(委託)	204㎡
	小野田小学校	66	196	週3.25回	56,840円	自校(委託)	112㎡
	釜子小学校	152	193	週3.25回	55,970円	自校(委託)	126㎡
	大信小学校	164	187	週4回	54,230円	大信学校給食センター	
	計	2,954	—	—	—	—	—
中 学 校	白河中央中学校	451	1年・2年 178 3年 172	週3.5回	1・2年57,850円 3年55,900円	学校給食センター	
	白河第二中学校	431	1年・2年 172 3年 166	週3.5回	1・2年55,900円 3年53,950円	学校給食センター	
	東北中学校	122	1年・2年 181 3年 175	週3.5回	1・2年58,825円 3年57,200円	学校給食センター	
	白河南中学校	114	1年・2年 182 3年 176	週3.5回	1・2年59,150円 3年57,525円	学校給食センター	
	五箇中学校	22	1年・2年 181 3年 175	週3.5回	1・2年58,825円 3年57,200円	学校給食センター	
	表郷中学校	158	1年・2年 186 3年 176	週3.25回	1・2年55,800円 3年52,800円	自校(委託)	252㎡
	東中学校	127	1年・2年 188 3年 178	週3.25回	1・2年61,100円 3年58,175円	自校(委託)	139㎡
	大信中学校	107	1年・2年 182 3年 174	週4回	1・2年59,150円 3年56,550円	大信学校給食センター	
計	1,532	—	—	—	—	—	
合計	4,486	—	—	—	—	—	

(2) 学校給食センターの概要

所在地 白河市関辺西方1番地  
 敷地面積 4,200 m<sup>2</sup>  
 建設年月日 平成元年3月20日竣工  
 建設費 378,838千円〈附帯施設等含む〉  
 増築工事 平成8年8月20日竣工  
 建設費 43,466千円〈附帯施設等含む〉  
 構造・施設 鉄骨造平屋建 1,100 m<sup>2</sup>  
 事務室(45 m<sup>2</sup>)・会議室(43 m<sup>2</sup>)・調理室(331 m<sup>2</sup>)・洗浄室(385 m<sup>2</sup>)ほか  
 調理能力 3,600食(令和4年5月1日現在調理数 2,518食)  
 実施校 10校(白河三小・白河四小・小田川小・五箇小・みさか小・白河中央中・白河二中・東北中・白河南中・五箇中)  
 設計・施工 設計 (株)斎藤建築設計事務所 施工 (株)鈴木建設

(3) 大信学校給食センターの概要

所在地 白河市大信増見字八幡山55番地  
 敷地面積 3,548.3 m<sup>2</sup>  
 建設年月日 平成13年3月24日竣工  
 建設費 215,317千円  
 構造・施設 鉄骨造平屋建 449.68 m<sup>2</sup>  
 事務室・会議室・調理室・洗浄室 その他  
 別棟・書庫(39.11 m<sup>2</sup>)  
 調理能力 800食(令和4年5月1日現在の調理数 392食)  
 実施校 3校(大信小・大信中・大信幼)  
 設計・施工 設計 佐藤栄一設計事務所 施工 永野土木建設(株)

11. 学校における災害(事故)発生状況

場所別発生状況

(令和3年度)

区 分		幼稚園		小学校		中学校		計	
		件数	%	件数	%	件数	%	件数	%
内	教室	—	—	10	16.1	—	—	10	7.0
	屋内運動場	—	—	19	30.6	48	59.3	67	46.9
	屋内通路	—	—	4	6.5	4	4.9	8	5.6
	その他	—	—	1	1.6	1	1.2	2	1.4
	計	—	—	34	54.8	53	65.4	87	60.8
外	運動場	—	—	13	21.0	17	21.0	30	21.0
	体育(遊具含)施設	—	—	6	9.7	—	—	6	4.2
	プール	—	—	1	1.6	1	1.2	2	1.4
	登下校中	—	—	8	12.9	8	9.9	16	11.2
	その他	—	—	—	—	2	2.5	2	1.4
	計	—	—	28	45.2	28	34.6	56	39.2
合計		—	—	62	100.0	81	100.0	143	100.0



# IV 社会教育

## 1. 社会教育事業実施計画

(4.1現在)

区分	事業名	目的	内容	対象者	会場	時期
会	社会教育委員の会議	社教法第17条	社会教育に関する助言	委員		年4回
	文化財保護審議会	市文化財保護審議会条例	文化財の保存活用の調査 審議及び建議	委員		年2回
	白河市歴史民俗資料館等運営協議会	白河市歴史民俗資料館及び小峰城歴史館の適正な運営を図るため	運営全般	委員		年2回
	白河市青少年育成市民会議 各地域会議 各地区推進協議会	青少年健全育成の円滑な運営を図るため	青少年健全育成活動の企画及び連絡調整	市民会議構成団体		随時
	白河ユネスコ協会	ユネスコ協会の円滑な運営を図るため	ユネスコ活動の企画立案	役員及び会員		随時
	白河市少年センター運営協議会	少年センター運営の効率化を図るため	少年センターの運営全般	委員		随時
	白河市少年補導員連絡協議会	少年補導業務の円滑な運営を図るため	各月の事業計画の円滑な運営	少年補導員		随時
	公民館運営審議会	社教法第29条	公民館事業の調査審議	委員		年3回
	白河市図書館協議会	図書館法第14条に基づき設置し運営を円滑に進めるため	図書館運営全般	委員	図書館	年2回
	議	白河市男女共同参画推進懇話会	男女共同参画社会の実現	白河市男女共同参画計画の進行管理及び見直し、男女共同参画社会の推進	委員	
白河市男女共同参画推進本部		男女共同参画に関する施策の推進	白河市男女共同参画の推進に関する総合的な企画立案及び連絡調整、白河市男女共同参画計画の推進、調査・啓発・広報等	本部長・幹事		随時
青少年教育	ボーイスカウト育成	青少年団体活動奨励	指導及び助成	ボーイスカウト福島連盟白河第1団		年間
	青少年健全育成	青少年の健全育成	青少年健全育成推進事業	青少年		年間
	少年センターの運営推進	少年の非行防止	街頭啓発	青少年	市内	年間
	社会を明るくする運動	犯罪や非行の防止と更生の支援	街頭啓発など	一般市民	市内	7月
成人教育	家庭教育学級の開設	保・幼・小・中学生を持つ親の学習機会の提供	講演・研修等	市内保・幼・小・中学校のPTA会員	市内保・幼・小・中学校	年間
	成人式(仮称)	20歳になった若者の門出を祝福し励ます	式典	平14年4月2日～平15年4月1日生まれたの者	白河文化交流館(コミネス)	1月
	PTA教育	PTA活動奨励	指導及び助成	市PTA連絡協議会		年間
	白河ユネスコ協会育成	ユネスコ活動奨励	指導及び助成	白河ユネスコ協会		年間
生涯学習	「市民共学」出前講座	市民の学びをともに支え合う学習機会の提供	市職員・ボランティアによる講座等	一般市民(児童・生徒含)	市内	年間

## 2. 白河市民館事業実施計画

【中央公民館】

(4.1現在)

区分	No.	実施 年数	事業名	回数	対象者	開催期間	曜日	時間	人数
青少年 ・ 成人 講座 事業	1	1	白河寺子屋教室	6	小学校4・5・6年生と保護者	6/4～11/19	土	13:30～15:30	中止
	2	1	歴史小説講座	5	市内在住・在勤の男女	5/17～1/17	火	10:00～12:00	14
	3	1	まだまだ伸びる！60歳からの学校	6	市内在住・在勤の男女	6/9～11/10	木	10:00～11:30	21
	4	1	漢字教室	8	市内在住・在勤の男女	5/25～12/7	水	10:00～12:00	30
	5	1	おとなチャレンジ教室	6	市内在住・在勤の男女	5/23～11/21	月	10:00～12:00	中止
	6	9	わくわく地理教室	6	市内在住・在勤の男女	5/30～11/7	月	13:30～15:30	30
	7	4	俳句俳画教室	7	市内在住・在勤の男女	5/12～12/8	木	9:30～12:00	16
	8	19	自然探勝トレッキング教室	8	市内在住・在勤の男女	4/15～10/28	金	座学 10:00～11:30 実技 8:00～17:00	15
	9	2	江戸絵画鑑賞講座	6	市内在住・在勤の男女	5/16～11/14	月	13:30～15:30	17
	10	56	レディースセミナーⅠ	8	市内在住・在勤の女性	4/27～12/7	水	10:00～12:00	25
	11	9	レディースセミナーⅡ	8	市内在住・在勤の女性	5/11～12/14	水	10:00～12:00	25
	12	26	文化財教室 1	6	市内在住・在勤の男女	5/19～11/24	木	13:30～15:30	30
	13	8	文化財教室 2	6	市内在住・在勤の男女	5/19～11/24	木	13:30～15:30	31
	14	4	ハンドメイド教室	6	市内在住・在勤の男女	5/16～10/24	月	13:30～15:30	15
	15	4	盆踊り伝承保存教室	3	市内在住・在勤の男女	7/10～7/31	日	10:00～12:00	中止
	16	2	白河生きがい教室	6	市内在住・在勤の男女	5/10～11/15	火	13:30～15:30	26
	17	4	消しゴムはんこ教室	6	市内在住・在勤の男女	7/21～10/13	木	10:00～12:00	10
	18	5	大人のぬりえ教室	8	市内在住・在勤の男女	5/26～11/17	木	13:30～15:30	15
	19	2	スマホ教室	6	市内在住・在勤の男女	5/20～7/29	金	13:30～15:30	15
	20	43	子どもステップ教室	7	小学校5、6年生	4/24～11/19	木、土、日	8:00～17:00	17
	21	7	高校生ボランティアセミナー	8	高校2年生	4/24～11/19	木、土、日	8:00～17:00	10
	22	1	中学生ふれあい教室	6	新中学2年生	5/28～11/5	火、土、日	8:00～17:00	中止
高年齢者 対象	1	57	白寿学級	10	市内単位白寿会の代表者	5/13～2/3	金	9:30～11:30	31
		57	白寿学級運営委員会	1	市内単位白寿会の代表者	5/13	金	9:30～10:00	代表者
その他	1	67	公民館運営審議会	3	委員	7月,11/15,2月			委員 10人
	2	38	中央公民館クラブ会長会	通年	公民館クラブの会長				50 クラブ
	3	40	第40回しらかわ盆踊り大会	1	市民	8/11	木	14:00～21:00	
	4	34	第34回公民館発表会 (発表部部門)	1	クラブ会長会・公民館共催事業	12/4	日	8:00～17:00	
	5	39	第39回公民館習作展 (展示部部門)	1	クラブ会長会・公民館共催事業	10/25～10/31	火～月	9:00～17:00	
	6	72	西白河地方 公民館連絡協議会	2	西白河管内1市1町3村	5/27,2月	火	14:00～16:00	10

## 【表郷公民館】

(4.1現在)

区分	No.	実施年数	事業名	回数	対象者	開催期間	曜日	時間	人数
青少年・成人講座事業	1	2	わいわい子ども塾	6	表郷小学校4年生～6年生	6/19～10/23	主に日	9:00～16:00	15
	2	12	初心者向けのトレッキング教室	6	市内在住・在勤の男女	4/27～10/1	主に土	8:00～16:00	12
	3	8	そば打ち体験教室(前期)	5	市内在住・在勤の男女	4/23～6/4	土	9:30～13:30	14
	4	7	陶芸教室	5	市内在住・在勤の男女	9/22～1/20	主に金	13:30～16:00	15
	5	2	からだ健康体操教室	6	市内在住・在勤の男女	5/18～11/16	水	13:30～15:00	20
	6	3	いきいき魅力アップ教室	6	市内在住・在勤の女性	5/10～11/8	火	8:00～15:00	15
	7	8	そば打ち体験教室(後期)	5	市内在住・在勤の男女	10/29～12/10	土	9:30～13:30	14
高齢者事業	1	46	福寿学級	9	市内在住・60歳以上の男女	5/18～3/1	水	8:00～17:00	60
	2	46	福寿学級運営委員会	5	福寿学級の代表者	4/20～1/18	火・水	13:30～15:00	12
その他	1	35 23	春の文芸展	1	表郷文化団体連絡協議会	6/11～12	土・日	9:00～16:00	
	2	65	表郷文化祭	1	表郷文化団体連絡協議会	11/2～3	水・木	9:00～16:00	

## 【大信公民館】

(4.1現在)

区分	No.	実施年数	事業名	回数	対象者	開催期間	曜日	時間	人数
青少年・成人講座事業	1	44	わくわく少年クラブ	4	大信小学校4年生～6年生	5/28～12/17	主に土	9:00～17:00	中止
	2	2	大人の学び教室	6	市内在住・在勤の男女	5/13～11/25	主に金	9:00～17:00	13
	3	13	心すっきりエクササイズ	8	市内在住・在勤の男女	5/18～12/7	水	19:00～20:45	8
	4	2	歴史と小説の講座	5	市内在住・在勤の男女(次回講座の作品を読んで参加する)	9/6～12/21	主に水	13:30～15:30	10
	5	3	楽しく物づくり教室(陶芸を楽しむ)	3	市内在住・在勤の男女	5/19～7/7	木	9:30～12:00	12
	6	3	楽しく物づくり教室(花を楽しむ)	3	市内在住・在勤の男女	10/13～12/22	木	9:30～12:00	12
	7	8	トレッキング&自然探勝	6	市内在住・在勤の男女	4/22～11/11	金	8:00～17:00	14
	8	2	スマホ教室	4	市内在住・在勤の男女	11/29～12/20	火	13:30～15:30	8
高齢者事業	1	21	シニア健康体操教室	12	市内在住・60歳以上の男女	4/18～3/13	月	10:00～11:30	27
	2	46	大信高砂学級	7	地域内在住・60歳以上の男女	4/20～11/11	主に水	9:00～17:00	23
事業の内容									
その他	1	35	地域文化伝承事業	1	美しいふるさとを見直し、家族と交流を図り「団子さし」の伝統行事を継承する。	1月(大信小学校)		9:00～11:00	
	2	24	公民館ロビー展	12	作品等の展示発表の場を提供することにより、文化活動の促進と、芸術文化に接する機会の拡大を図る。	4月～3月	月～土	9:00～17:00	
	3	45	地域文化祭	1	地域住民に優れた芸術や創作活動の発表と鑑賞の機会を提供し、文化活動の促進と向上を図る。	11/1～3	展示の部 発表の部	9:00～18:00 9:00～15:00	

## 【東公民館】

(4.1現在)

区分	No.	実施 年数	事業名	回数	対象者	開催期間	曜日	時間	人数
青少年・ 成人講座事業	1	15	東子ども教室	6	地域内小学校3年生～6年生	5/28～12/10	主に土	9:00～12:00 (館内) 9:00～17:00 (館外)	10
	2	35	レディースセミナー	8	市内在住・在勤の成人女性	4/16～12/8	主に土	8:30～12:00 (館内) 9:00～17:00 (館外)	16
	3	7	トレッキング&スパ教室	6	市内在住・在勤の成人	4/16～10/1	土	7:00～17:00	15
	4	8	大人の美術教室	11	市内在住・在勤の成人	4/16～12/15	木	9:30～11:30	12
	5	13	東ふるさと教室	5	市内在住・在勤の成人	4/16～8/25	主に木	8:30～12:00 (館内) 9:00～17:00 (館外)	12
	6	7	リフレッシュ大人塾	5	市内在住・在勤の成人	4/16～12/7	主に水	10:00～12:00 (館内) 9:00～17:00 (館外)	15
	7	2	スマホ教室	5	市内在住・在勤の成人	4/16～8/24	水	13:30～15:30	8
高齢者事業	1	44	東光学園	8	地区内在住の65歳以上の方	6/4～1/21	主に土	10:00～12:00	57
	2	44	東光学園運営委員会	1	各地区代表者	3月	-	10:00～12:00	16
その他	1	51	第51回総合文化祭	1	東文化団体連絡協議会 及び地域内芸能団体	10/16 (発表会)	日	10:00～16:00	
					主に地域内在住在勤者	11/1～3 (作品展示) 11/3 (表彰式)	火～木 木	9:00～16:00 9:30～11:00	

### 3. 白河市立図書館事業実施計画

【市立図書館(りぶらん)】

(4.1現在)

事業名	時期	内容	対象者	会場
第46回児童読書感想画展	6/2～6/27	子ども読書週間(4月23日～5月12日)の一環として、読書感想画を市内全域の小学校から募集し、作品をエントランスホールに展示し、児童への読書活動の推進を図る。併せて、親子や家族連れでの図書館来館を促す。	児童 (小学生)	りぶらん (エントランスホール)
図書館利用促進講演会	未定	図書館の利用促進と読書活動の推進のため、作家を招いて講演会を開催する。	一般	りぶらん (地域交流会議室)
図書館利用促進講演会 (郷土関係)	未定	郷土史を学ぶ機会を提供し、郷土への関心を高め、郷土行政資料などの利用を推進する。	一般	りぶらん (地域交流会議室)
ちびっこおはなしのくに	年間 (毎月第1・3 木曜日)	0歳から3歳の乳幼児を対象に、絵本の読み聞かせや手遊びなどを行い、幼いころから絵本との出会いを通して「読書」に興味を持たせる。(新型コロナウイルス感染症対策のため、代替としてミニミニおはなし会を実施する。)	児童 (幼児及び 保護者等)	りぶらん (おはなしの 小屋)
おはなし会	年間 (毎月第2・4 土曜日)	3歳から小学校低学年生を対象に開催し、読み聞かせやブックトークを行い、児童の読書推進及び図書館利用の推進を図る。(新型コロナウイルス感染症対策のため、代替としてミニミニおはなし会を実施する。)	児童 (幼児・小学生)	りぶらん (おはなしの 小屋)
夏のおたのしみ会	8月	素話や読み聞かせの中から創造力を育み、読書の楽しみへと導いていく。	児童 (幼児・小学生)	りぶらん (おはなしの 小屋)
冬のおたのしみ会	12月			
夏休み子ども手づくり 絵本教室	8月上旬	世界でたった一冊の自分だけの本を製作することにより本への興味と読書意欲を高める。	児童 (小学生)	りぶらん (地域交流 会議室)
第39回手づくり絵本展	10月	心をこめて作られた世界でたった一冊の本を展示し、多くの市民に鑑賞してもらうことにより、読書や図書館への関心を高め、読書意欲の向上を図る。	児童・一般	りぶらん (地域交流 会議室)
音 訳 者 会	年間	音訳者の活動状況や情報の共有のため、月1回程度開催。	音訳者	りぶらん (地域交流 会議室)
資料リユース・ 雑誌等配布事業	未定	保存期間を経過した雑誌等を無償配布し、資料の有効活用を図る。	一般	りぶらん (地域交流 会議室)
小学校図書館・児童クラブ 等への配本	年間	遠距離等や交通手段等の理由で来館できない児童の読書普及を図るため、児童クラブ等から希望をとって定期的に配本を行う。	児童 (小学生)	白河地域小 学校児童ク ラブ
上 映 会	年間	毎月3回(大人向けタイトル1、子ども向けタイトル1)、なつかしい映画や親子で鑑賞できる映画を上映する。大人向け(毎月第1土曜日・第3水曜日) 子ども向け(毎月第3土曜日) 8月には「上映会まつり」を実施(連続する4日間)	一般・児童	りぶらん (地域交流 会議室)
ブ ッ ク ス タ ー ト	4月～3月	絵本を通して親子の触れ合いを深めるとともに、豊かな情操を育むことを目的に、絵本の読み聞かせの体験と、絵本のプレゼントを行う。	乳児・保護者	中央保健 センター
白河地域発行新聞 デジタルアーカイブ化事業	年間	旧図書館で保管していた昭和20年代の白河地方の新聞の劣化が進み、状態が悪いため、デジタル化と複製を行う。		
まちかど・家庭美術館事業	年間	質の高い複製絵画を収集し、図書等と同様に貸出しをする。	一般	
学校図書館支援事業	年間	学校図書館及び学校司書を支援し、読書活動の推進に努める。	学校司書 12名	小中学校
認知症サポーター養成講座	未定	図書館員向けに、認知症を正しく理解し、館内外の認知症の方をサポートできるよう講座を実施する。	図書館員	りぶらん (地域交流 会議室)
私の推し本コンテスト	年間	自殺予防の観点から、市民を対象に「勇気もらった本・元気になった本」を推薦、投票してもらう。(健康増進課との共催事業。)	児童・一般	

事業名	時期	内容	対象者	会場
読書ノート配布	4月	市内の新1年生に「読書ノート」、「利用案内」、「図書館利用カード申込書」等を配布し、図書館利用の促進を図る。	児童	
ミニミニおはなし会	毎月第1・3木曜日、第2・4土曜日	3歳から小学校低学年を対象に、15分ほどの短いおはなし会を感染症対策をして行う。	児童	りぶらん (地域交流会議室)
懐中電灯で図書館探検	10月	閉館後の図書館を懐中電灯で探検し、普段見れない様子を見ることで、図書館に親んでもらう。	児童	りぶらん
だれでもブックデザイナー	2月	ブックカバーのデザインを募集し、エントランスに展示する。また、自分のデザインしたブックカバーを使うことで、読書推進につなげる。	児童・一般	

【表郷図書館】

(4.1現在)

事業名	時期	内容	対象者	会場
たのしい図書館	通年	幼稚園児を対象に、キッズコーナーを利用して図書館の利用方法や図書の扱い方を学習させ同時に読み聞かせや図書の貸出しを行い、図書館の魅力や楽しさの発見と読書への親しみを醸成する。	幼児	表郷図書館
図書館学習	11月	小学2年生を対象に、図書館の利用方法や司書の仕事、蔵書等について学習会を行う。また、自分の図書カードを作成し図書の貸出を受けることで、図書館の仕組みや読書の楽しみ方を実感できる。	児童 (小学2年生)	表郷図書館
団体貸出	通年	より多くの園児児童に読書の楽しみを知ってもらうことを目的に保育園、幼稚園、小学校、放課後児童クラブ等に団体貸出を行う。	幼児・児童	各地域
「おはなしよんで！」	水・土曜日 (10:00～17:30)	幼児、小学校低学年を対象に、図書館内で紙芝居や絵本の読み聞かせをおこない、本の楽しみを知ってもらう。	幼児 小学校低学年	表郷図書館
出前お話し会	通年	図書館司書が各施設を訪問し出前形式で読み聞かせを実践することで児童園児に図書館の魅力をアピールし、読書の楽しみを知ってもらう。	幼児・児童	各施設
「図書館だより」の発行	月1回	新刊書の案内、図書館カレンダーのお知らせ	一般	表郷図書館
その他	随時	相互貸借、リクエスト、レファレンスの受付案内	図書館利用者	表郷図書館
手づくり絵本展への協賛	年1回	ボランティア団体が実践する手づくり絵本展の入賞作品を展示案内する。	一般	表郷図書館

## 【大信図書館】

(4.1現在)

事業名	時期	内容	対象者	会場
読み聞かせ教室 おはなし会	6月～8月	幼児・児童に対し、ボランティアによる絵本の読み聞かせ、紙芝居を行い、早い時期に本への関心を引き読書の推進を図る。	幼児、児童	大信図書館 大信小学校
ブックトーク	11月9日	小学校低学年・中学年・高学年がそれぞれにテーマを題材とした絵本を数点紹介し、本に対する興味をもたせ読書推進に資する。 講師 しらかわ語りの会	児童	大信小学校
団体貸出	随時	地区内の団体への貸出を行う。 貸出期間8週間 1団体100冊程度	児童から大人	
移動図書館 「たいしんの本屋さん」	毎月1回 (8月・3月除く)	地区内の児童・園児の読書推進のため毎月、小学校及び幼稚園を巡回し貸出しを行う。年間計31回実施	児童・園児	大信小学校 大信幼稚園
図書館学習	10月4日	地域内の小学校2年生を対象に図書館内での利用学習を行い、図書館利用の推進を図る。 地域内小学校1校1回	児童 (小学2年生)	大信図書館

## 【東図書館】

(4.1現在)

事業名	時期	内容	対象者	会場
移動図書館	月1回 (4・8・3月を除く)	会場となる小学校に毎月1回移動図書館車(うぐいす号)を巡回し、子どもたちの読書に対する興味・関心を醸成する。また、年度初めに訪問小学校の新1年生全員に「図書館利用カード」の作成を依頼し、本事業や「図書館に行こう」時に利用できるようにする。	小学生	五箇小学校 小野田小学校
手づくり絵本教室 及び作品展	8月	絵本を作る喜びや楽しさを体験することを通じ、本に対する興味・関心を醸成する。 併せて、手づくり絵本教室で作製した絵本を展示し、一般に公開する。	小・中学生	東図書館
夏のおはなし会	8月10日	読み聞かせやお話を通して、本への興味・関心を育み、読書の楽しさを伝える。	来館者	東図書館
冬のおはなし会	12月	読み聞かせやお話を通して、本への興味・関心を育み、読書の楽しさを伝える。	来館者	東図書館
図書配本	通年 (年4回予定)	いつでも、どこでも本を手にする事ができるよう、児童クラブ、小・中学校及び要望を受けた事業所に図書を配置する。	小学生 中学生 一般	五箇小学校 小野田小学校 かまこ・小野田 児童クラブ 東中学校 要望事業所
図書館に行こう	各小学校及び 幼稚園の計画日	市有バスを活用して小学1・2年生及び幼稚園児を図書館に招き、図書館の利用方法及びマナーを学習することを通じ、図書館の利用促進につなげる。	小野田小・釜子小 の1・2年生 ひがし幼稚園児	東図書館
「図書館だより」の発行	月1回	「東図書館だより」を毎月発行し、東図書館における新刊図書の案内や図書館カレンダーによる休館日のお知らせ等を行う。	一般	東図書館

#### 4. 中山義秀記念文学館事業実施計画

(4.1現在)

事業名	時期	目的	内容	対象者	会場
中山義秀記念文学館運営委員会	年2回	中山義秀記念文学館の運営等に関し、調査及び審議する。	中山義秀展示館等の施設運営全般	委員	大信図書館
中山義秀顕彰会事業	年間	中山義秀の業績を称え文化の振興を図る。	文学賞選考会・贈呈式及び講演会、文学ツアー、読書会等	一般市民	
第12回中山義秀記念作文コンクール	7月～2月	子どもの文化の振興	作文募集、選考、及び表彰式	市内小中学生	
中山義秀記念文学館ギャラリートーク	7月10日	中山義秀の人と作品に触れ、義秀文学の理解と義秀の顕彰を図ることを目的に実施する。	テーマ展「作家の書展」展示資料解説、作品等朗読、館見学	一般市民	中山義秀記念文学館
中山義秀記念文学館テーマ展	年7回	中山義秀の人と作品を知ってもらうため、テーマを設け、文学館所蔵品や交流作家等について企画展示、紹介する。	館所蔵展示品、作品、資料、文学賞資料等展示	一般市民	中山義秀記念文学館
文学による人づくりまちづくり事業 (中山義秀顕彰会事業 (福島県サポート事業))	年間	地域住民の文学への関心を高め、創作活動を活発させ、ひいては地域全体の芸術活動の振興につなげたい。さらに、教養・文化の向上と交流人口の創出に寄与したい。	中山義秀DVD制作、テーマ展、文学講演会、文学解説講座、文学ウォーク。(顕彰会事業)。	一般市民	中山義秀記念文学館



## 5. 社会教育施設

### (1) 公民館

#### 【中央公民館】

所在地	白河市天神町2番地	敷地面積	4,815.07㎡
建設年月日	昭和42年3月25日竣工	建設費	55,398千円
構造・施設	鉄筋コンクリート造2階建(1,408.07㎡) 1階 大集会室(199.5㎡)、料理講習室、事務室、応接室、資料室 視聴覚室、その他 2階 大広間(212.2㎡)、控室、準備室、婦人ホーム、青年ホーム 第1～第3講習室、視聴覚ライブラリー、その他		
設計・施工	設計 日建設計工務(株)	施工 共栄工務店	

#### 利用状況(令和3年度)

区分	教養等一般	芸術文化	体育スポーツレクリエーション	家庭教育趣味	市民生活国際関係	会議・集会講習・研修	その他	合計
利用回数(回)	199	1,186	510	298	111	60	178	2,542
利用者(人)	4,180	9,979	6,469	3,251	1,238	498	1,699	27,314

#### 【表郷公民館】

所在地	白河市表郷番沢字桜下23番地	敷地面積	3,922.8㎡
建設年月日	平成27年5月27日竣工	建設費	493,946千円
構造・施設	鉄筋コンクリート造平屋建(1,327.59㎡) 集会室(225.33㎡)、第一研修室、第二研修室、第一和室、第二和室、トレーニング室 創作室、音楽室等		

#### 利用状況(令和3年度)

区分	教養等一般	芸術文化	体育スポーツレクリエーション	家庭教育趣味	市民生活国際関係	会議・集会講習・研修	その他	合計
利用回数(回)	20	227	327	140	4	234	48	1,000
利用者(人)	131	1,368	3,228	1,843	123	2,752	1,096	10,541

#### 【大信公民館】

所在地	白河市大信増見字北田58番地		
建設年月日	昭和49年3月20日竣工	建設費	69,109千円
構造・施設	鉄筋コンクリート造2階建(1,068.67㎡) 1階 大集会室(259㎡)、第一研修室、調理実習室、資料展示室、事務室、その他 2階 第二研修室(105.91㎡)、第一和室、第二和室、第三和室、その他		

利 用 状 況(令和3年度)

区 分	教 養 等 一 般	芸術文化	体育スポーツ レクリエーション	家庭教育 趣 味	市民生活 国際関係	会議・集会 講習・研修	その他	合 計
利用回数(回)	25	68	84	74	0	16	10	277
利 用 者(人)	316	3,732	886	603	0	206	299	6,042

【東公民館】

所 在 地 白河市東釜子字殿田表 35 番地 敷 地 面 積 4,336.04 m<sup>2</sup>

建設年月日 昭和46年12月20日竣工 建 設 費 46,500 千円

構造・施設 鉄筋コンクリート造2階建 (1,060.12 m<sup>2</sup>)

1階 (609.95 m<sup>2</sup>) 会議室、講義室、事務室、憩いの広間

2階 (450.17 m<sup>2</sup>) 大広間、和室

利 用 状 況(令和3年度)

区 分	教 養 等 一 般	芸術文化	体育スポーツ レクリエーション	家庭教育 趣 味	市民生活 国際関係	会議・集会 講習・研修	その他	合 計
利用回数(回)	56	113	49	36	7	42	5	308
利 用 者(人)	852	595	426	199	85	613	31	2,801

## (2) 図書館

### 【市立図書館（りぶらん）】

所在地 白河市道場小路 96 番地 5 敷地面積 16,374.57 m<sup>2</sup>  
 建設年月日 平成 23 年 1 月竣工 建設費 1,525,152 千円  
 構造・施設 鉄筋コンクリート造 3 階建 (2,733.58 m<sup>2</sup>)  
 1 階 (1,176.83 m<sup>2</sup>) 新聞・雑誌、産業支援コーナー、音と映像、こどもの本、事務室、その他  
 1 階 (地域交流会議室 388.30 m<sup>2</sup>) 小会議室 1～3、中会議室 1～3  
 2 階 (1,278.81 m<sup>2</sup>) 一般室、ティーンズコーナー、郷土・行政資料、書庫、その他  
 3 階 (132.81 m<sup>2</sup>) 書庫  
 その他機械室等 (145.13 m<sup>2</sup>)  
 設計・施工 設計 (株)第一工房 施工 県南・三金特定建設工事共同企業体

蔵 書 (4.1 現在)

区 分	冊 数	区 分	冊 数
総 記	5,634	語 学	3,988
哲 学	9,648	文 学	62,969
歴 史	17,361	ティーンズ	8,623
社 会 科 学	26,735	児 童 図 書	36,422
自 然 科 学	13,043	絵 本 ・ 紙 芝 居	26,345
技 術 ・ 工 学	21,664	郷 土 資 料	12,082
産 業	7,001	視 聴 覚 資 料 (DVD・CD)	10,515
芸 術	21,915	絵 画	163
コ ミ ッ ク	29,886	そ の 他	1,400
		合 計	315,394

### 利 用 状 況 (令和 3 年度)

図書利用者及貸出状況	入館者数 (人)	区 分	一 般	児 童	団 体	合 計
	191,268	貸出点数 (点)	477,259	42,135	4,250	523,644
		貸出利用者数 (人)	79,192	5,520	505	85,217

### 資料区分別貸出点数 (令和 3 年度)

区 分	一般資料	児童資料	郷土行政資料	雑 誌	視聴覚資料	絵 画	そ の 他	合 計
貸出点数 (点)	363,283	103,686	1,498	19,234	34,220	302	1,421	523,644

※その他は、大活字等のユニバーサルデザイン図書

### 【表郷図書館】

所在地 白河市表郷金山字長者久保 2 番地  
 構造・施設 鉄筋コンクリート造 3 階建 表郷庁舎内北側 2 階 (366.76 m<sup>2</sup>)

蔵 書 (4.1 現在)

区 分	冊 数	区 分	冊 数
総 記	178	芸 術	1,659
哲 学	452	コ ミ ッ ク	856
歴 史	765	語 学	141
社 会 科 学	1,356	文 学	11,958
自 然 科 学	793	児 童 図 書	7,983
技 術 ・ 工 学	1,697	絵 本 ・ 紙 芝 居	7,211
産 業	473	郷 土 資 料	465
		合 計	35,987

利 用 状 況 (令和3年度)

図書利用者及貸出状況	入館者数(人)	区 分	一 般	児 童	団 体	移動図書館	合 計
	8,321	貸出点数(点)	13,851	1,835	3,557	-	19,243
		貸出利用者数(人)	2,677	275	93	-	3,045

資料区分別貸出点数 (令和3年度)

区 分	一般資料	児童資料	郷土行政資料	雑 誌	視聴覚資料	絵 画	その他	合 計
貸出点数(点)	8,930	9,467	49	595	202	0	0	19,243

【大信図書館】

所 在 地 白河市大信町屋字沢田 25 番地 敷 地 面 積 4,143 m<sup>2</sup>  
 建設年月日 平成5年3月31日竣工 建 設 費 479,943 千円  
 構造・施設 鉄筋コンクリート一部木造平屋 (411.96 m<sup>2</sup>)  
 設計・施工 設計 (株)鈴木建築設計事務所 施工 永野土木建設(株)

蔵 書

(4.1 現在)

区 分	冊 数	区 分	冊 数
総 記	264	芸 術	2,055
哲 学	757	コ ミ ッ ク	1,249
歴 史	1,513	語 学	420
社 会 科 学	2,316	文 学	15,224
自 然 科 学	1,568	児 童 図 書	9,180
技 術 ・ 工 学	2,116	絵 本 ・ 紙 芝 居	5,407
産 業	727	郷 土 資 料	1,278
		合 計	44,074

利 用 状 況 (令和3年度)

図書利用者及貸出状況	入館者数(人)	区 分	一 般	児 童	団 体	合 計	移動図書館 (児童に含ま れている)
	4,814	貸出点数(点)	8,378	2,812	4,059	15,249	2,401
		貸出利用者数(人)	1,757	954	190	2,901	826

資料区分別貸出点数 (令和3年度)

区 分	一般資料	児童資料	郷土行政資料	雑 誌	視聴覚資料	絵 画	その他	合 計
貸出点数(点)	5,886	8,935	43	367	18	0	0	15,249

【東図書館】

所在地 白河市東釜子字狐内 47 番地  
 建設年月日 平成 7 年 8 月竣工 建設費 1,881,225 千円(複合施設)  
 構造・施設 鉄筋コンクリート造 2 階建 (507.99 m<sup>2</sup>)  
 1 階 (356.22 m<sup>2</sup>) 事務室、カウンター、一般図書室、児童室、その他  
 2 階 (151.77 m<sup>2</sup>) 視聴覚室、その他

蔵書 (4.1 現在)

区 分	冊 数	区 分	冊 数
総 記	432	芸 術	1,520
哲 学	724	コ ミ ッ ク	1,544
歴 史	1,205	語 学	306
社 会 科 学	2,392	文 学	9,290
自 然 科 学	1,236	児 童 図 書	12,327
技 術 ・ 工 学	1,234	絵 本 ・ 紙 芝 居	11,575
産 業	700	郷 土 資 料	559
		合 計	45,044

利 用 状 況 (令和 3 年度)

図書利用者及貸出状況	入館者数 (人)	区 分	一 般	児 童	団 体	合 計	移動図書館 (児童に含まれている)
	6,694	貸出点数 (点)	14,148	3,583	2,738	20,469	611
		貸出利用者数 (人)	2,506	1,117	72	3,695	602

資料区分別貸出点数 (令和 3 年度)

区 分	一般資料	児童資料	郷土行政資料	雑 誌	視聴覚資料	絵 画	その他	合 計
貸出点数 (点)	8,636	10,067	84	1,158	506	0	18	20,469

### (3) 歴史民俗資料館

所在地 白河市中田7番地1 敷地面積 3,463.83㎡  
 建設年月日 昭和54年3月29日竣工 建設費 119,656千円  
 (昭和54年9月30日開館)  
 構造・規模 鉄筋コンクリート造一部2階建(884.82㎡)  
 展示室1室(198.26㎡) 収蔵庫3室(317.05㎡)  
 管理、研修室ほか  
 設計・施工 設計 前川国男建築設計事務所 施工 大成建設(株)仙台支店

常設展

(常設展示室)

展示内容	期間	入館者数(人)
「白河の歴史と文化」	4月1日～3月31日	1,638
	総入館者数(人)	1,638

### (4) 小峰城歴史館

所在地 白河市郭内1番地73 敷地面積 89,000㎡  
 建設年月日 平成5年3月10日竣工 建設費 252,036千円  
 (平成5年3月25日白河集古苑開館)  
 平成31年3月29日増築竣工 191,410千円  
 (平成31年4月20日小峰城歴史館開館)

構造・規模 鉄筋コンクリート造(一部木造)平屋建(817.126㎡)  
 展示室 3室(358.58㎡) 事務室(2室) 31.03㎡  
 収蔵庫 2室(66.24㎡) 倉庫(2室) 25.67㎡  
 エントランスホール・ピラー 244.18㎡ 機械室 19.87㎡  
 整理室 26.49㎡ その他 45.07㎡

設計・施工 設計 (株)鈴木建築設計事務所 施工 永野土木建設(株)

展示事業(令和3年度)

展示内容			入館者数(人)
展示室1	展示室2・3	期間	
・小峰城VRシアター ・小峰城ガイド 展示	小峰城の歴代城主と美術	4月1日～6月10日	2,669
	小峰城の歴代城主と美術 ミニ展示「白河駅舎100年」	6月11日～8月22日	2,980
	小峰城の歴代城主と美術	8月23日～11月7日	3,275
	(展示替えのため閉室)	11月8日～11月13日	234
	特別企画展「今井珠泉 寄贈作品展」	11月14日～12月19日	1,993
	(展示替えのため閉室)	12月20日～1月4日	126
	小峰城の歴代城主と美術	1月5日～3月31日	1,431
合計			12,708

### (5) 中山義秀記念文学館（義秀展示館・ふるさと文化伝承館）

所在地 白河市大信町屋字沢田 25 番地 敷地面積 4,143 ㎡  
建設年月日 平成 5 年 3 月 31 日竣工 建設費 581,367 千円  
構造・規模 鉄筋コンクリート造一部木造平屋建 (699.53 ㎡)  
義秀展示館 371.17 ㎡ (展示室、ラウンジ、エントランスホール、その他)  
ふるさと文化伝承館 328.36 ㎡ (展示室)  
設計・施工 設計 (株)鈴木建築設計事務所 施工 永野土木建設(株)

#### 義秀展示館（令和 3 年度）

区	分	期 間	入館者数(人)
常設展「孤高の文士」「求道の精神」「魂のふるさと」		4 月 1 日～3 月 31 日	1,462
テーマ展他 (常設展併設)	「白河地方の狛犬写真展」	4 月 17 日～5 月 16 日	263
	テーマ展「義秀と芭蕉」	5 月 25 日～8 月 15 日	568
	「萩田紀之切り絵展」	8 月 25 日～9 月 26 日	322
	テーマ展「義秀の白河結城氏」	10 月 1 日～12 月 5 日	212
	「風景写真クラブ白河写真展」	12 月 12 日～1 月 15 日	52
	テーマ展「義秀の描いた戦国時代」	1 月 22 日～3 月 31 日	32

#### ふるさと文化伝承館（令和 3 年度）

区	分	期 間	入館者数(人)
常設展「民家の郷土文化」「大信の郷土と文化」「古農具に見る郷土文化」		4 月 1 日～3 月 31 日	391

### (6) 表郷多目的研修センター

所在地 白河市表郷番沢字和田 46 番地 1  
建設年月日 昭和 58 年 3 月 26 日竣工 建設費 121,730 千円  
構造・規模 鉄筋コンクリート造平屋建 (607 ㎡)  
多目的ホール、研究室、小研修室、調理室など  
令和 3 年度利用状況 532 人

### (7) 東多目的研修センター

所在地 白河市東下野出島字滑志 14 番地  
建設年月日 昭和 60 年 1 月竣工 建設費 65,630 千円  
構造・規模 鉄筋造トタン葺平屋建 (464.67 ㎡)  
令和 3 年度利用状況 943 人

### (8) 白坂多目的研修センター

所在地 白河市白坂陣場 202 番地  
建設年月日 昭和 60 年 3 月 25 日 建設費 110,500 千円  
敷地面積 676.25 ㎡  
規 模 軽運動場、大研修室、小研修室  
令和 3 年度利用状況 9,862 人

**(9) 白河市旗宿健康増進センター**

所在地 白河市旗宿町尻 106 番地

建設年月日 昭和 63 年 3 月 19 日 建設費 60,000 千円

敷地面積 431.29 m<sup>2</sup>

規模 アリーナ

令和 3 年度利用状況 640 人

**(10) 少年センター**

少年補導員 66 人

街頭巡回活動実施状況(令和 3 年度)

実施日数	実施回数	従事員数	指導件数
180 日	261 回	延べ 943 人	0 件



## 6. 社会教育関係団体

### (1) 白河市PTA連絡協議会

(6.1現在)

役職名	氏名	備考
会長	砂川 信一	白河南中学校PTA
副会長	小原 圭一	白河第五小学校PTA
	牧田 純一	白河第二中学校PTA
	嘉成 靖	白河第五小学校(白河班校長会班長)

### (2) 白河市小中学校PTA

(6.1現在)

会の名称	会長氏名	会員数
白河第一小学校PTA	高 畠 裕	222
白河第二小学校PTA	片 山 拓 央	418
白河第三小学校父母と教師の会	道 又 伸 一	380
白河第四小学校父母と教師の会	笹 川 園 美	139
白河第五小学校父母と教師の会	小 原 圭 一	141
小田川小学校父母と教師の会	佐 藤 友 宏	45
五箇小学校父母と教師の会	吉 田 悟 志	46
関辺小学校父母と教師の会	矢 内 将 美	91
みさか小学校PTA	鈴 木 崇 史	264
表郷小学校PTA	我 妻 一 俊	215
小野田小学校PTA	金 澤 英 紀	48
釜子小学校PTA	酒 井 幸 洋	112
大信小学校PTA	小 野 吉 之	126
白河中央中学校PTA	和 知 貴 寿	417
白河第二中学校PTA	牧 田 純 一	394
東北中学校PTA	石 川 隆 文	108
白河南中学校PTA	砂 川 信 一	107
五箇中学校PTA	高 松 広 行	22
表郷中学校父母と教師の会	今 井 里 志	138
東中学校PTA	吉 田 義 久	119
大信中学校PTA	金 森 繁	95

## (3) 白河ユネスコ協会

(R4. 4. 1～R6. 3. 31)

役職名	氏名	役職名	氏名
会長	小野利廣	副会長	遠藤敦
副会長	安澤莊一	副会長	安部かよ子

## (4) 白河市少年補導員連絡協議会

(R3. 5. 1～R5. 4. 30)

役職名	氏名	役職名	氏名
会長	川口重久	副会長	国井久年
副会長	鈴木忠行	副会長	薄井房幸

## (5) 中山義秀顕彰会

(4. 1現在)

役職名	氏名	役職名	氏名
会長	鈴木和夫	理事	大越謙二
副会長	大須賀一朗	理事	小松裕子
理事	海津恵子	理事	中村京子
理事	広瀬昌和	理事	佐川庄司
理事	野崎重美	理事	渡辺紀子
理事	安司弘子	理事	鈴木百合子
理事	阿部正栄	監事	小黒隆
理事	鈴木喜代子	監事	増子克紀

## (6) 中央公民館クラブ会長会

(5. 1現在)

役職名	氏名	所属	役職名	氏名	所属
会長	鈴木光子	白河民謡馬喰節保存会	副会長	大野正美	白峰書道クラブ
副会長	片野勝司	人形劇団「ボロボロ」			

## (7) 中央公民館クラブ会長会 (50団体)

(4. 1現在)

No.	団体名	代表者	会員数	種別	No.	団体名	代表者	会員数	種別
1	白河社交ダンス愛好会	鈴木 國一	18	社交ダンス	31	ハッスル民踊隊	太田 唯雅	7	民踊
2	はじめての社交ダンスクラブ	下重 則夫	17	社交ダンス	32	詩舞静褒会	鈴木 弘子	5	舞踊
3	白河スーパーキッズ	山下 奈緒	27	キッズダンス	33	白河日本画「青丹会」	川崎 輝美	3	日本画
4	太極拳悠悠会	小室 八重子	20	太極拳	34	白河絵画クラブ	小林 信雄	16	絵画
5	白河太極拳クラブ	吉田 博征	19	太極拳	35	白河写真クラブ	遠藤 十一	9	写真
6	ひまわり太極拳	大河内 麻美	12	太極拳	36	絵手紙愛好会	神谷 悦子	24	絵手紙
7	コミネ飛天の舞クラブ	小谷田 久子	12	花架拳	37	県南俳句協会	北川 信弘	8	俳句
8	自彊術クラブ	玉井 節子	18	健康体操	38	風日句会	印田 弘司	16	俳句
9	パドル体操クラブ	下重 則夫	13	健康体操	39	川柳しらかわ	坂本 忠雄	23	川柳
10	エアロザウルス	吉田 恵子	16	フィットネス	40	松仙吟道会 白河支部	関戸 忠義	7	詩吟
11	バクティ ヨーガ	大谷 喜代子	23	ヨガ	41	白河囲碁倶楽部	浅川 久	21	囲碁
12	しらかわレクリエーション協会	小林 伴子	20	レクリエーション	42	白河菊花愛好会	佐々木 克己	12	園芸
13	白河女声合唱団	浅川 なおみ	21	合唱	43	白河くらしの会	佐川 京子	10	教養
14	コール「モア」	杉井 明子	6	合唱	44	パッチワーククラブ	高桑 洋子	12	手芸
15	クール・ドゥ・ソフ	浦部 智子	7	合唱	45	コミュニティ愛好会	勝又 久美子	13	手芸
16	混声合唱団しらかわ	浅川 なおみ	23	合唱	46	人形劇団「ボロボロ」	片野 勝司	9	人形劇
17	さくらコーラス	内山 美千代	19	合唱	47	白河連峰会	直井 正人	19	トレッキング
18	たのしい歌声クラブ	大野 正美	38	合唱	48	白河走ろう会	竹内 浩美	47	ランニング
19	白河カラオケクラブ	角田 静江	19	カラオケ	49	白河書道クラブ	塚田 勝美	20	書道
20	平成なつメロクラブ	木村 敏夫	11	懐メロ	50	白峰書道クラブ	大野 正美	31	書道
21	C o l o r s	鈴木 省吾	9	アカペラ					
22	あぶくまギタークラブ	北澤 豊	5	ギター					
23	白河ギタークラブ	伊藤 孝	7	ギター					
24	白河フルートアンサンブル	三浦 京子	6	フルート					
25	奥州白河太鼓	加藤 久尚	26	和太鼓					
26	ゆずり葉文化箏	西牧 尚子	4	文化箏					
27	白河謡曲会	黒須 伊一	30	謡曲					
28	白河民謡馬喰節保存会	鈴木 光子	8	馬喰節					
29	白河民栄会	仲原 功昌	8	民謡					
30	太田民踊会	太田 かずえ	14	民踊					

(8) 表郷公民館利用クラブ団体(20団体)

(4. 1現在)

No.	団体名	代表者	会員数	結成年	No.	団体名	代表者	会員数	結成年
1	NA・SHI・RAベリーダンス教室	穂積美穂	15	H30年	13	あどにす手芸クラブ	小林成子	12	R2年
2	白鳥琴の会	高橋ヨネ	7	H10年	14	表郷ヨガクラブ	山口貞子	9	H2年
3	表郷和太鼓愛好会	沼田浩一	8	H10年	15	白河花架拳クラブ	小林成子	11	H10年
4	近藤歌謡教室	近藤とし子	7	H4年	16	手話振り道の会	砂塚敬子	14	H27年
5	表郷カラオケクラブ	中根いつ子	5	S62年	17	表郷パソコンクラブ	穂積和茂	9	H21年
6	黄金おどりの会	近藤ヒロ子	8	H27年	18	表郷ギタークラブ それいゆ	生駒優	9	H27年
7	緑歌謡教室	鈴木直美	42	H15年	19	表郷太極拳	藤田真千子	11	H28年
8	舞踊愛好会藤の会	近藤ヒロ子	5	S53年	20	日本舞踊藤陰流 白ゆり会	塩田トミ子	5	H30年
9	兼坂駒藤会	小林成子	7	S54年					
10	びゃっこい連	飛村和代	11	H16年					
11	おもてごう華道連盟 花の会	滝田明美	11	H5年					
12	木綿の会	穂積康子	13	H17年					

(9) 大信公民館利用クラブ団体(10団体)

(4. 1現在)

No.	団体名	代表者	会員数	結成年	No.	団体名	代表者	会員数	結成年
1	大信書道クラブ	高橋昭市	10	H17年	7	白河北郷史談会	小針三奈男	9	H20年
2	大信カラオケ教室	大竹キミ子	12	S63年	8	大信こだま太鼓	青木勇樹	14	H20年
3	たいしんコーラス	塩田澄世	10	H7年	9	大信着付愛好会	間々田サク子	4	H29年
4	大信太極拳クラブ	満山和郎	8	S43年	10	白河ジャズ オールスターズ	佐藤一光	3	H29年
5	大信さわやか 3B体操教室	塩田牧子	11	H7年					
6	大信おどらん会	吉田まち子	11	H13年					

(10) 東公民館利用クラブ団体(17団体)

(4. 1現在)

No.	団体名	代表者	会員数	結成年	No.	団体名	代表者	会員数	結成年
1	東琴の会	本宮孝子	20	H14年	11	着物着付愛好会	岡部綾	5	H28年
2	日本現代舞踊 内海流道富寿会	高橋京子	5	H23年	12	東カラオケ愛好会	鎌田優	8	H28年
3	東・輪の会	菊地智江	18	H24年	13	東どんぐりの会	本宮孝子	10	H17年
4	東踊りの会	水野谷トミ子	5	H15年	14	東文化箏「花」	近嵐みどり	6	H25年
5	創作舞踊 芳泉流	鮫島百代	6	H1年	15	ヨガ愛好会	吉田裕美子	5	H28年
6	東カラオケ連合会	小松清江	19	H3年	16	白棚白棚	青木総民	9	R2年
7	東盆栽愛好会	本宮徳治郎	3	S46年	17	白河西白河 ソフトボール協会	佐久間圭一	32	H16年
8	東菊愛好会	本宮忠夫	6	S50年					
9	小野田婦人会	鈴木弘子	32	S22年					
10	ひがし古文書研究会	根本暢三	22	H28年					

# V 社会体育

## 1. 社会体育事業実施計画

(6.1現在)

区分	事業名	目的	内容	対象者	時期	会場
議	スポーツ推進審議会	スポーツ基本法第31条による	スポーツ振興に関する重要事項の調査審議	スポーツ推進審議会委員	年4回 ①6月 ②10月 ③12月 ④3月	市役所
	スポーツ推進委員会	スポーツ基本法第32条による	スポーツ推進のための事業実施に係る連絡調整、実技指導、行事の企画・立案、実技の指導助言	スポーツ推進委員	年2回 ①4月 ②3月	市役所
	市民体育館、武道館利用者協議会	館の円滑な管理運営を図る	管理運営のための諸事項協議	利用者協議会役員、市教育委員会	随時	5市民体育館 武道館
	市民総合体育大会、運営委員会、検討委員会	市民総体の円滑な運営を図る	実施日・内容等の検討	町内会役員・体育協会役員・白河市スポーツ推進委員ほか	随時	中央体育館
	体育協会 総会 常任理事会 理事会 部会 表彰式	社会体育の振興、協会の円滑な運営を図る	社会体育の推進と各単教、協会事業の企画立案・検討事業計画、功労者の表彰式など	体育協会役員ほか	総会 5月26日 表彰式 1月	未定
	県南市町村体育協会連合会総会・代議員会	県南地方各市町村体育協会の連携強化	県表彰・県民スポーツ抽選会など	各市町村体育協会関係者	総会 6月 代議員会 7月	中央体育館ほか
	スポーツ少年団本部総会・理事会・卒団式・表彰式	市内のスポーツ少年団の育成指導	スポーツ少年団の推進	スポーツ少年団役員	総会 6月9日 卒団式・表彰式 2月	中央体育館
	スポーツ少年団県南支部委員会	県南各市町村スポーツ少年団の連携強化	スポーツ少年団の普及、育成及び活動の活性化	各市町村スポーツ少年団関係者	総会 6月	中央体育館
	第27回しらかわ駅伝競走大会実行委員会、専門委員会	スポーツの振興を図るとともに、「駅伝のまちしらかわ」を全国に発信する	駅伝競走大会	関係機関、団体の代表者(実行委員会役員)	6月～9月	市役所
	第20回しらかわ郷里マラソン実行委員会	大会の円滑な運営を図る	大会内容の検討 大会のPR	実行委員	6月～9月	東公民館
西白河地方スポーツ推進委員連絡協議会	地域スポーツの振興とスポーツ推進委員の資質の向上	事業計画・予算・研修	各市町村スポーツ推進委員	総会 5月 研修会 2月	白河市 矢吹町	
大会等	スポーツ教室開催事業	市民の健康保持と体力づくり、グループの結成促進を図り、生涯スポーツの振興	詳細は別表のとおり	一般市民	随時	各体育館ほか
	市民総合体育大会	市民スポーツの普及振興	軟式野球ほか24競技	一般市民	5月～12月	各体育施設ほか
	第27回しらかわ駅伝競走大会	長距離選手の育成と体力づくり	駅伝競走大会 男子 7区間 女子 5区間	県内外一般・高校	大会日 9月25日 ※中止	しらかわカタールスポーツパーク・しらかわ駅伝コースほか
	2022しらかわスポーツフェスティバル	市民総参加のもとスポーツの振興を図る	ゴルフパット、わなげほか	一般市民	10月10日	中央体育館
	第34回ふくしま駅伝	長距離選手の育成と健康体力づくり・地域交流	県内市町村対抗駅伝大会	市町村代表選手	大会日 11月20日	白河市～福島市
ファミリースポーツデー(体育施設の無料開放)	スポーツの振興普及	各社会体育施設の無料開放	一般市民	5月5日 8月21日 10月10日	体育館、プール等	

区分	事業名	目的	内容	対象者	時期	会場
	表郷地区夏季体育事業	市民の親睦と 体力づくり	野球、ソフトボール	小学生、一般、壮年	8月7日、 8月21日	表郷総合運動公園
	第27回白河天狗山旗争 奪東北関東選抜壮年野 球大会	野球の振興と壮年スポー ツの振興	東北・関東各県代表による大会	40才以上の代表選手	9月3日 9月4日	表郷天狗山球場 ほか
	白河地区中学校親善野 球大会	中学校野球部の親睦を図 る	白河市及び西白河郡内の中学校 野球部を招待し、大会を実施	白河市及び西白河郡内の 中学校野球部	5月28日 5月29日	大信総合運動公園
	大信地区市民球技大会	健康体力づくり・地域交流	ソフトボール・ 家庭バレーボール	一般地区市民	6月19日	大信総合運動公園
	大信地区市民綱引大会	健康体力づくり・地域交流	小学生・中学生・一般の各部門の 大会	一般地区市民	11月27日	大信総合運動公園
	大信地区市民バレーボ ール大会	健康体力づくり・地域交流	男女混合チームによるバレーボ ール大会	一般地区市民	2月19日	大信総合運動公園
	第57回東地域球技大会	健康増進と親睦	壮年ソフトボール・家庭バレーボ ール	一般地区市民	8月28日 ※中止	東風の台運動公園
	第20回しらかわ郷里マラソ ン	体育振興と地域振興	1km～10kmの23部門	県内外一般	9月10日 ※延期	東風の台運動公園

## 2. スポーツ教室開催事業

(白河市体育協会自主事業)

区分	No.	教室名	会 場	対象者	開 催 期 間		定員	
通 年 継 続 タ イ プ	1	ベビー マッサージ 教室	アナビー エクササイズルーム	ねんね期(2ヶ月～ハイハイ前)の赤ちゃん和妈妈	4/5～	第1・3火曜日	16組	
	2	知育あそび&親子体操教室		ハイハイクラス(ハイハイから1歳と保護者) あんよクラス(2～3歳と保護者)	4/12～	第2・4火曜日	合わせて 20組	
	3	やさしい ヨガ 教室		アナビー フットサルコート	2ヶ月の赤ちゃん～未就学のお子様和妈妈	4/14～	第2・4木曜日	14組
	4	親子リズムフィットネス 教室			歩き始め～3歳のお子様和妈妈	4/7～	第1・3木曜日	20組
	5	スポーツプチキッズ スタート 教室	中央体育館ほか	3～5歳(年中・年少)とその保護者	4/12～	火曜日	親子15組	
	6	スポーツキッズ育成 教室		キッズ(年中・年長)	4/13～	水曜日	25名	
	7	からだ元気塾		ジュニア(小学1～4年生)	4/13～	水曜日	30名	
	8	ハイパフォーマンス体育塾		ジュニア(小学4～6年生)	4/13～	水曜日	15名程度	
	9	チャレンジ! ミニバスケットボール 教室	白河市第三小学校 体育館	ジュニア(小学1～6年生)	4/11～	第2・4月曜日	20名	
	10	エンジョイ! フットサル 教室	アナビー フットサルコート	キッズ(年中・年長) ジュニア(主に小学1～3年生)	4/8～	第1・3金曜日	各20名	
	11	隙間時間にスッキリ ヨガ 教室	アナビー エクササイズルーム	一般女性 シニア女性	4/11～	月曜日	各18名	
	12	癒しのハワイアン エクササイズ			4/5～	第1・3火曜日	18名	
	13	肩こりほぐさサイズ 3 B 教室		一般男女シニア	4/12～	第2・4火曜日	20名	
	14	ゆるトレ & リラクسسストレッチ 教室			4/19～	第1・3火曜日	18名	
	15	整体夜 ヨガ			4/12～	第2・4火曜日	18名	
	16	シンプル朝ヨガ 教室			4/7～	第1・3木曜日	18名	
	17	キラッと若返りヨガ 教室			4/8～	金曜日	18名	
	18	楽しく体感力UP!バトルジャーク ス 体 操 教室			4/15～	第1・3金曜日	16名	
	19	トータルコアトレ教室A・B～筋・ 美 体 ～			16歳以上	A:4/8～ B:4/14～	A:第1・3金曜日 B:第2・4木曜日	各18名
	20	D I S C O & P O P ピラティス 教室			一般男女シニア	4/7～	第1・3木曜日	18名
	21	フライデイトナイトフィーバー ♪DISCO教室+	4/15～	第2・4金曜日		18名		
	22	脳トレ & 骨こつ 健 硬 体 操 教室 A・B・C	65歳以上優先	A:4/7～ B:4/14～ C:4/5～	A:第1・3木曜日 B:第2・4木曜日 C:第1・3火曜日	各18名		
ビ ギ ナー & レ ベ ル ア ッ プ タ イ プ	23	ビギナー&レベルアップ サッカー 教室	アナビー フットサルコート	ビギナー(小学4年生～) レベルアップ(中学校)	4/15～	通年(月2回予 定)金曜日	各20名 程度	
	24	ビギナー&レベルアップ バドミントン 教室	中央体育館		4/13～	通年(月3回予 定) 水曜日	ビギナー 10名程度 レベルアップ 20名程度	
	25	ビギナー&レベルアップ 卓球 教室			4/13～	通年(月3回予 定)水曜日	各10名 程度	
	26	ビギナー&レベルアップ 陸上 教室	市民総合運動公園 陸上競技場		4/17～	通年(月2回予 定) 日曜日	各20名 程度	

区分	No.	教室名	会 場	対象者	開 催 期 間		定員
レ ッ ツ ！ ト ラ イ タ イ ブ	27	自 転 車 乗 り ノ リ 教 室	陸上競技場	自転車に乗れるようになりたい小学生	4/17～ (全3回)	日曜日・祝日	10名
	28	だ れ で も で き る ド ッ ジ ボ ー ル 教 室	アナビー フットサルコート	小学生	5/12～ (全5回)	木曜日	20名
	29	跳 べ ！ ジ ュ ニ ア ト ラ ン ポ リ ン 教 室	中央体育館	小学2年生～6年生	5/26～ (全8回)	木曜日	20名
	30	風 に な ろ う ！ 自 転 車 教 室	陸上競技場ほか	小学生	7/24～ (全7回)	日曜日	15名
	31	水 泳 教 室	市民プール	小学4～6年生	7/25～29 (全5回)	月～金曜日	20名
	32	ゴ ー ル デ ン エ イ ジ 陸 上 教 室	陸上競技場	小学4年生以上	7/25～29 (全5回)	月～金曜日	60名程度
	33	子 ど も 自 然 体 験 教 室	裏磐梯雄国沼湿原 および雄国山	小学3年生～6年生	夏休み日帰り1日		15名
	34	初 中 級 者 硬 式 テ ニ ス 教 室	しらかかの森スポーツ公園 テニスコート	小学生4年生～高校生	4/23～ (全5回)	土・日曜日 祝日	20名
	35	柔 道 教 室	武道館	小・中学生	6/9～ (全6回)	火・木曜日	20名
	36	未 来 へ 羽 ば た こ う ！ ジ ュ ニ ア ゴ ル フ 教 室	アナビススポーツプラザ 白河ゴルフ倶楽部	小・中学生	6/19～ (全7回)	日曜日	10名
	37	夏 季 剣 道 教 室	武道館	小・中学生	7/25～30 (全6回)	月～土曜日	10名
	38	弓 道 教 室	武道館弓道場	中学生以上一般男女	5/30～ (全10回)	月・木曜日	15名
	39	合 気 道 教 室	武道館	小学生以上一般男女	6/12～ (全5回)	日曜日	15名
	40	ア ー チェ リ ー 教 室	アーチェリー協会 練習場	小学生4年生以上 一般男女	7/9～ (全5回)	土曜日	10名
	41	グ ラ ウ ン ド ・ ゴ ル フ 教 室	白河市総合運動公園 多目的グラウンド	一般男女	5/26～ (全4回)	火・木曜日	10名
	42	登 山 教 室	日光霧降高原キスゲ平	一般男女	5/29 (予備日 6/5)	日曜日	20名
43	東 弓 道 教 室	東弓道場	一般男女	5/30～ (全11回)	月・水・土曜日	5名	
44	ス ポ ー ツ ウ ェ ル ネ ス 吹 矢 教 室	アナビー フットサルコート	一般男女	8/29～ (全4回)	月曜日	15名	



### 3. 社会体育施設

#### (1) 総合運動公園

所在地 〒961-0054 白河市北中川原 30 番地 TEL22-8971 FAX22-8973

##### ① 中央体育館

敷地面積 10,000 m<sup>2</sup>

建設年月日 昭和 58 年 6 月 17 日 建設費 1,278,836 千円

構造・規模 鉄筋コンクリート造一部鉄骨 2 階建 (延 6,247 m<sup>2</sup>) 浄化槽(半地下)  
機械室 (264.00 m<sup>2</sup>) オイルタンク室 (33.93 m<sup>2</sup>) 割り振る

観客数 固定席 (2 階) 1,184 人

設計・施工 設計 福島県建築設計協同組合

施行 県南土建・加地和建設工事共同企業体

施設の内容 アリーナ 1,938.3 m<sup>2</sup> (46.15m×42m)

バスケット 2 面 (移動ゴール使用) ・バレーボール 2 面 ・テニス 2 面 ・バトミントン 8 面  
卓球台 24 台 ・トランポリン 2 台 ・体操器具 ・ハンドボール 2 面 ・その他

#### 部屋別面積

階別	室名	面積(m <sup>2</sup> )	階別	室名	面積(m <sup>2</sup> )	階別	室名	面積(m <sup>2</sup> )
一階	事務室	74.6	一階	役員控室	71.2	二階	アリーナ	1,938.3
	館長室	43.3		報道関係室	41.7		B 会議室(36 名)	80.7
	管理人室	46.3		シャワー室	46.4		エントランスホール	161.5
	A 会議室(20 名)	79.3		更衣室	62.5		観覧室(1,184 席)	1,175.1
	トレーニング室	101.8		エントランスホール	422.2			
	選手控室	87.9		本部室	153.7			

#### 使用料(個人、1 時間につき)

区分	高校生以下		一般	
	午前 9 時～午後 5 時	午後 5 時～午後 9 時	午前 9 時～午後 5 時	午後 5 時～午後 9 時
市内	50 円	70 円	110 円	160 円
市外	70 円	100 円	160 円	240 円

利用状況 (令和 3 年度) 39,523 人

##### ② 国体記念体育館

敷地面積 7,707 m<sup>2</sup>

建設年月日 平成 4 年 3 月 25 日 建設費 424,772 千円

建設面積 1,811.25 m<sup>2</sup> 床面積 1,655 m<sup>2</sup>

構造 鉄筋コンクリート造(屋根部分鉄骨造)

施設の内容 アリーナ 1,120 m<sup>2</sup> (40m×28m)

バトミントン 6 面 ・バレーボール 2 面 ・バスケットボール 2 面(壁付けゴール使用)  
テニス 1 面 ・卓球台 12 台ほか

付属品 会議室(60 人収容) ・用具室 2 室 ・更衣室(男子 ・女子)

シャワー室 2 室(温水 ・有料) ・便所(男 ・女) ・事務室ほか

#### 使用料(個人、1 時間につき)

区分	高校生以下		一般	
	午前 9 時～午後 5 時	午後 5 時～午後 9 時	午前 9 時～午後 5 時	午後 5 時～午後 9 時
市内	50 円	70 円	110 円	160 円
市外	70 円	100 円	160 円	240 円

利用状況 (令和 3 年度) 0 人

③ スポーツプラザ(問合せ TEL 22-6858)

所在地 白河市北中川原地内(白河市総合運動公園内) TEL22-6858  
 建設年月日 平成26年10月31日 建設費 413,000千円  
 建設面積 857.08㎡ 延床面積 1,399.61㎡  
 構造 鉄筋コンクリート構造

施設の内容

- ・エクササイズルーム 125.59㎡ トレーニングマシン5台 2方向壁面鏡
- ・キッズルーム 214.05㎡ ・フットサルコート 537.05㎡ (15×27m)
- ・会議室 ・事務室ほか

使用料(1時間につき)

区分			午前9時～午後5時	午後5時～午後9時	
市内	フットサルコート	専用	一般	1面 3,300円	1面 3,960円
			高校生以下	1面 1,650円	1面 1,980円
		個人	一般	1人 330円	1人 390円
			高校生以下	1人 170円	1人 200円
	エクササイズルーム	専用	1室 2,420円		
		個人	1人 230円		
会議室			1室 600円		
市外	フットサルコート	専用	一般	1面 4,950円	1面 5,940円
			高校生以下	1面 2,470円	1面 2,970円
		個人	一般	1人 490円	1人 580円
			高校生以下	1人 250円	1人 300円
	エクササイズルーム	専用	1室 3,630円		
		個人	1人 340円		
会議室			1室 900円		

利用状況(令和3年度) 21,981人

エクササイズルーム	キッズルーム	フットサルコート		会議室
		一般	小中学生	
6,837人	8,584人	1,635人	4,113人	812人

④ テニスコート

敷地面積 3,690㎡  
 建設年月日 平成2年12月10日竣工 建設費 46,144千円  
 規模 テニスコート2面(サンドフィル人工芝コート)

使用料(1コート、1時間につき)

区分		高校生以下	一般
市内	コート	220円	440円
	照明	670円	
市外	コート	330円	660円
	照明	1,000円	

利用状況(令和3年度) 5,168人

⑤ 市民プール(問合せ TEL 24-0934)

敷地面積 7,925㎡  
 建設年月日 昭和49年7月13日竣工 建設費 125,786千円  
 規模 50m公認プール(50m×22m9コース) 25mプール(25m×15m6コース)  
 幼児プール(直径20m2池) 管理棟(545.40㎡)

使用料

区分	幼児	小・中学生	高校生	一般	50mプール	備考
市内	無料	50円	110円	220円	550円	午前9時～正午 午後1時～午後4時 1回3時間につき 50mプールのみ 1コース1時間につき
市外	無料	70円	160円	330円	820円	

利用状況（令和3年度） 5,322人

⑥ 陸上競技場

敷地面積 21,000㎡

建設年月日 昭和53年3月31日竣工

規模 400m全天候型トラック（第3種公認）

使用料（1時間につき）

区分		午前9時～午後5時	午後5時～午後9時
個人	市内	一般	110円
		高校生以下	50円
	市外	一般	160円
		高校生以下	70円

利用状況（令和3年度） 30,952人

⑦ 多目的グラウンド

敷地面積 13,266㎡（ソフトボール2面・サッカー1面ほか）

使用料（グラウンド1時間、照明30分）

区分		高校生以下	一般	
市内	全面	160円	330円	
	半面	70円	160円	
	照明	全灯	3,920円	
		半灯	1,960円	
市外	全面	240円	490円	
	半面	100円	240円	
	照明	全灯	5,880円	
		半灯	2,940円	

利用状況（令和3年度） 7,574人

⑧ トリムコース

距離等 1周 2,000m（ジョギング・ウォーキング）

⑨ パークゴルフコース

施設内容 東コース 9ホール 距離275m パー31

西コース 9ホール 距離379m パー32

利用状況（令和3年度） 1,192人

## (2) 武道館

所在地 白河市向新蔵 125 番地 2 TEL22-1864  
敷地面積 2,464 m<sup>2</sup>  
建設年月日 昭和 46 年 3 月 31 日竣工 建設費 31,570 千円  
構造・施設 鉄骨造一部RC造 2 階建、木造平屋 (1,247.46 m<sup>2</sup>)  
柔道場 (294 m<sup>2</sup>) 剣道場 (294 m<sup>2</sup>) (観客収容人員 200 人) 弓道場 (6 人立 208 m<sup>2</sup>)

使用料 (1 時間につき)

区分		午前 9 時～午後 5 時	午後 5 時～午後 9 時	
市内	専用	一般	550 円	720 円
		高校生以下	270 円	350 円
	個人	一般	110 円	160 円
		高校生以下	50 円	70 円
市外	専用	一般	820 円	1,080 円
		高校生以下	400 円	520 円
	個人	一般	160 円	240 円
		高校生以下	70 円	100 円

利用状況 (令和 3 年度)

柔道	剣道	弓道	合気道	空手道	その他	計
0 人	0 人	2,663 人	0 人	0 人	0 人	2,663 人

## (3) 向新蔵グラウンド (問合せ TEL22-1864)

所在地 白河市向新蔵 125 番地 2 使用期間 4 月 1 日～11 月 30 日  
建設年月日 昭和 57 年 7 月 10 日竣工 使用時間 午前 8 時 30 分～午後 5 時  
使用面積 2,287 m<sup>2</sup> 利用人員 335 人 (令和 3 年度)

## (4) 市民体育館

### ① 白河第一市民体育館

所在地 白河市追廻 70 番地 1 TEL22-0966  
敷地面積 1,946.94 m<sup>2</sup> 建築面積 500 m<sup>2</sup>  
建設年月日 昭和 56 年 2 月 28 日竣工 建築費 69,946 千円  
構造・施設 鉄骨造平屋建 談話室 (22.5 m<sup>2</sup>) ・トイレ  
設計・施工 設計 斎藤建築設計事務所 施工 共栄建設(株)  
施設の内容 アリーナ 425 m<sup>2</sup> (25m×17m) バレーボール 1 面・バトミントン 2 面・卓球 5 台

### ② 白河第二市民体育館

所在地 白河市立石山 3 番地 TEL22-2915  
敷地面積 1,863 m<sup>2</sup> 建築面積 500 m<sup>2</sup>  
建設年月日 昭和 56 年 3 月 25 日竣工 建築費 64,046 千円  
構造・施設 鉄骨造平屋建 談話室 (21 m<sup>2</sup>) ・トイレ  
設計・施工 設計 斎藤建築設計事務所 施工 永野土木建設(株)  
施設の内容 アリーナ 425 m<sup>2</sup> (25m×17m) バレーボール 1 面・バトミントン 2 面・卓球 5 台

### ③ 白河第三市民体育館

所在地 白河市明戸 102 番地 1 TEL22-0924  
敷地面積 1,631 m<sup>2</sup> 建築面積 906 m<sup>2</sup>  
建設年月日 昭和 57 年 7 月 27 日竣工 建築費 107,834 千円  
構造・施設 鉄骨造平屋建 談話室 (31 m<sup>2</sup>) ・トイレ(身障者トイレ有り) ・更衣室  
設計・施工 設計 (株)鈴木伸幸建築設計事務所 施工 三金興業(株)

施設の内容 アリーナ 875 m<sup>2</sup> (35m×25m)  
バレーボール2面・テニス1面・バトミントン4面・卓球10台

④ 関辺市民体育館

所在地 白河市関辺松並 32 番地 1 TEL23-5706  
敷地面積 5,968 m<sup>2</sup> 建築面積 607.75 m<sup>2</sup> (床面積 565 m<sup>2</sup>)  
建設年月日 平成 6 年 3 月 25 日竣工 建築費 142,668 千円  
構造・施設 鉄骨造平屋建 談話室 (60 m<sup>2</sup>)・給湯室・トイレ・更衣室  
設計・施工 設計 (株)鈴木伸幸建築事務所 施工 (株)兼子組  
施設の内容 アリーナ 425 m<sup>2</sup> (25m×17m) バレーボール1面・バトミントン3面・卓球4台

⑤ 大沼市民体育館

所在地 白河市久田野城内 32 番地 TEL24-6850  
敷地面積 5,363 m<sup>2</sup> 建築面積 661.53 m<sup>2</sup> (床面積 599.92 m<sup>2</sup>)  
建設年月日 平成 8 年 3 月 25 日竣工 建築費 139,925 千円  
構造・施設 鉄骨造平屋建 談話室 (45.56 m<sup>2</sup>)・給湯室・トイレ・更衣室  
設計・施工 設計 (有)相楽建築研究室 施工 (株)佐久間組  
施設の内容 アリーナ 459 m<sup>2</sup> (27m×17m)  
バレーボール1面・バスケットボール1面・バトミントン3面・卓球4台

各市民体育館の使用料 (1時間につき)

区 分		午前 9 時～午後 5 時	午後 5 時～午後 9 時
市 内	専用	一般	550 円
		高校生以下	270 円
	個人	一般	110 円
		高校生以下	50 円
市 外	専用	一般	820 円
		高校生以下	400 円
	個人	一般	160 円
		高校生以下	70 円

各市民体育館の利用状況(令和3年度)

	第 一	第 二	第 三	関 辺	大 沼	計
登録会員数(人)	236	320	274	200	164	1,194
利用者数(人)	8,786	14,763	13,543	6,735	10,139	53,966

(5) しらさかの森スポーツ公園

所在地 白河市白坂牛清水 117 番地 TEL28-2322 FAX28-2322  
敷地面積 157,875 m<sup>2</sup> 駐 車 場 485 台収容 (無料)  
建設年度 昭和 57 年～平成 5 年完成 建設費 2,372,890 千円  
施設の概要

- ①センターハウス 鉄筋コンクリート造平屋建 (425 m<sup>2</sup>)  
(研修室 30 人収容、休憩室 28 畳 36 人収容・シャワー室・更衣室・ホール)

②テニスコート 12面（サンドフィル人工芝コート・夜間照明設備有）

使用料（1コート、1時間）

区 分		高校生以下	一般
市 内	コート	220 円	440 円
	照 明	670 円	
市 外	コート	330 円	660 円
	照 明	1,000 円	

③多目的広場 平成4年度完成 敷地面積 10.988 m<sup>2</sup>

グラウンド（クレー）134m×82m

ソフトボール2面・ラグビー、サッカー各1面

使用料（1時間につき）

区分		高校生以下	一般
市 内	全面	160 円	330 円
	片面	70 円	160 円
市 外	全面	240 円	490 円
	片面	100 円	240 円

利用状況（令和3年度）

テニスコート			多目的 広場	センターハウス			合 計 市営球場を 除いた利用者数
一般	高校生以 下	計		研修室	休憩室	計	
4,662 人	21,599 人	26,261 人	2,146 人	0 人	0 人	0 人	28,407 人

球 場	グリーンスタジアム	ブルースタジアム	
所 在 地	白河市白坂牛清水 117	白河市大暮矢見山 43	
設 置 年 月 日	昭和 60 年 3 月 30 日	平成 5 年 3 月 30 日	
敷 地 面 積	12,821 m <sup>2</sup>	12,975 m <sup>2</sup>	
収 容 人 員	6,000 人	7,700 人	
メインスタジアム	メインスタジアム収容 2,700 人 内野 1,000 人・外野 2,300 人 本部席・審判席・医務室・室内投球場・ 発券所	メインスタジアム収容 1,300 人 内野 2,000 人・外野 4,400 人 本部席・審判席	
両翼・センター	98m・122m	98m・122m	
使 用 料 (1時間につき)	市内 高校生以下 330 円、一般 670 円 市外 高校生以下 490 円、一般 1,000 円	市内 高校生以下 330 円、一般 670 円 市外 高校生以下 490 円、一般 1,000 円	
夜 間 照 明 平成 5 年 7 月完成 6 基 (1時間につき)	市内 全灯 11,200 円／半灯 7,840 円 市外 全灯 16,800 円／半灯 11,760 円		
使 用 状 況 (令和 3 年度)	競技者	7,841 人	3,275 人
	観 客	9,083 人	1,355 人
	合 計	16,924 人	4,630 人

(6) 表郷総合運動公園

所在地 白河市表郷番沢字久ノ内地内 TEL32-4613  
敷地面積 10.6ha

① 多目的グラウンド

使用料（グラウンド1時間につき、照明30分につき）

区分		高校生以下	一般
市内	全面	160円	330円
	半面	70円	160円
	照明	670円	
市外	全面	240円	490円
	半面	100円	240円
	照明	1,000円	

利用状況（令和3年度） 6,510人

②表郷天狗山球場

建設年月日 平成5年3月竣工 敷地面積 16,500㎡  
収容人員 4,600人 両翼・中堅 100m・122m

使用料（1時間につき）

区分		高校生以下	一般
市内	野球場	330円	670円
市外	野球場	490円	1,000円

利用状況（令和3年度） 5,335人

③表郷球場

建設年月日 昭和58年12月3日竣工 敷地面積 10,440㎡  
収容人員 200人 両翼・中堅 90m・112m

使用料（1時間につき）

区分		高校生以下	一般
市内	野球場	220円	440円
	照明	全灯	3,690円
		半灯	1,840円
市外	野球場	330円	660円
	照明	全灯	5,530円
		半灯	2,760円

利用状況（令和3年度） 6,839人

④表郷体育館

建設年月日 昭和52年3月20日竣工 建設費 100,206千円  
延床面積 1,344㎡ 構造 鉄筋コンクリート造一部鉄骨造2階建

使用料（個人、1時間につき）

区分	高校生以下		一般	
	午前9時～午後5時	午後5時～午後9時	午前9時～午後5時	午後5時～午後9時
市内	50円	70円	110円	160円
市外	70円	100円	160円	240円

利用状況（令和3年度） 5,437人

(7) 大信総合運動公園

所在地 白河市大信上新城字原畑地内 TEL46-2284

①大信球場

建設年月日 昭和 54 年 3 月 敷地面積 11,264 m<sup>2</sup>

規模 両翼 93m、中堅 112m、照明灯 6 基

使用料 (1 時間につき)

区分		高校生以下	一般
市内	野球場	220 円	440 円
	照明	全灯	3,690 円
		半灯	1,840 円
市外	野球場	330 円	660 円
	照明	全灯	5,530 円
		半灯	2,760 円

利用状況 (令和 3 年度) 11,914 人

②多目的グラウンド

建設年月日 昭和 54 年 9 月 敷地面積 12,310 m<sup>2</sup>

規模 ソフトボール 2 面、トラック 250m

使用料 (1 時間につき)

区分		高校生以下	一般
市内	全面	160 円	330 円
	半面	70 円	160 円
市外	全面	240 円	490 円
	半面	100 円	240 円

利用状況 (令和 3 年度) 1,852 人

③テニスコート

建設年月日 昭和 55 年 3 月 敷地面積 2,563 m<sup>2</sup>

規模 レイコールドコート (全天候型) 4 面、照明灯 6 基

使用料 (1 コート、1 時間)

区分		高校生以下	一般
市内	コート	220 円	440 円
	照明	670 円	
市外	コート	330 円	660 円
	照明	1,000 円	

利用状況 (令和 3 年度) 1,182 人

④市民プール

建設年月日 昭和 58 年 6 月 敷地面積 1,800 m<sup>2</sup>

規模 大プール 25m×17m×1.3m 小プール 17m×10m×0.6m

使用料

区分	幼児	小・中学生	高校生	一般	摘要
市内	無料	50 円	110 円	220 円	午前 9 時～正午 午後 1 時～午後 4 時 1 回 3 時間につき
市外	無料	70 円	160 円	330 円	

利用状況 (令和 3 年度) 684 人



⑤ゲートボール場

建設年月日 昭和 57 年 9 月 敷地面積 780 m<sup>2</sup>  
規 模 25m×20m

使用料及び利用状況

区 分	市内の利用者	市外の利用者	備考
使 用 料 (1 時間につき)	450 円	680 円	

利用状況 (令和 3 年度) 0 人

⑥トレーニングセンター

建設年月日 昭和 57 年 3 月 敷地面積 1,508 m<sup>2</sup>  
規 模 運動室、トレーニング室、ミーティング室、更衣室

使用料(個人、1 時間)

区 分	高校生以下		一般	
	午前 9 時～午後 5 時	午後 5 時～午後 9 時	午前 9 時～午後 5 時	午後 5 時～午後 9 時
市 内	50 円	70 円	110 円	160 円
市 外	70 円	100 円	160 円	240 円

利用状況 (令和 3 年度) 8,171 人

⑦たいしんふれあいセンター

所 在 地 〒969-0307 白河市大信中新城字愛宕山地内 TEL46-2684  
建設年月日 昭和 61 年 3 月 敷地面積 1,989 m<sup>2</sup>  
規 模 床面積 1 階 285.69 m<sup>2</sup> 2 階 78.67 m<sup>2</sup> 合計 364.36 m<sup>2</sup>

使用料及び利用状況

施設(備品)名	管理棟	屋外炊事場	バーベキュー鉄板
数 量 等	1 団体 1 時間	1 団体	1 枚
使 用 料	220 円	570 円	220 円

利用状況 (令和 3 年度) 42 人

(8) 大信第二運動公園

所 在 地 白河市大信隈戸字鍛冶屋場内  
建設年月日 昭和 58 年 5 月 敷地面積 8,058 m<sup>2</sup>  
規 模 ソフトボール 2 面、野球 1 面  
使 用 料 無料 利用状況 (令和 3 年度) 6,760 人

(9) 東風の台運動公園

所 在 地 白河市東釜子字狐内地内 TEL34-3644  
敷地面積 15.7ha

①グラウンド

建設年月日 平成元年 建設費 178,202 千円  
敷地面積 44,000 m<sup>2</sup>  
規 模 野球 2 面、ソフトボール 4 面、夜間照明 1 面 (A コート)

使用料 (グラウンド 1 時間、照明 30 分)

区分		高校生以下	一般
市 内	全面	330 円	670 円
	半面	160 円	330 円
	4 分の 1 面	70 円	160 円

	照明	1,230 円	
市 外	全面	490 円	1,000 円
	半面	240 円	490 円
	4分の1面	100 円	240 円
	照明	1,840 円	

利用状況(令和3年度) 4,442 人

②東体育館

建設年月日 昭和54年5月 建設費 126,600 千円

敷地面積 1,885 m<sup>2</sup>

規模 アリーナ 1,080 m<sup>2</sup>、天井高 11m、バレーボール2面

使用料(個人、1時間)

区 分	高校生以下		一般	
	午前9時～午後5時	午後5時～午後9時	午前9時～午後5時	午後5時～午後9時
市 内	50 円	70 円	110 円	160 円
市 外	70 円	100 円	160 円	240 円

利用状況(令和3年度) 12,844 人

③テニスコート

建設年月日 平成3年 建設費 76,286 千円

敷地面積 4,000 m<sup>2</sup> コー ト 1,276 m<sup>2</sup>

規模 全天候5面、夜間照明

使用料(1コート、1時間)

区 分		高校生以下	一般
市 内	コート	220 円	440 円
	照 明	670 円	
市 外	コート	330 円	660 円
	照 明	1,000 円	

利用状況(令和3年度) 4,437 人

④弓道場

建設年月日 平成5年3月 建設費 55,153 千円

敷地面積 900 m<sup>2</sup>

規模 射場5カ所

使用料(1人3時間につき)

区 分	中学生以下	高校生	一般
市 内	50 円	110 円	220 円
市 外	70 円	160 円	330 円

利用状況(令和3年度) 986 人

⑤ふれあいプール

建設年月日 平成4年 建設費 278,453 千円

敷地面積 6,035 m<sup>2</sup>

規 模 屋内流水 全長65m、ちびっ子プール

屋外競泳用 25m、7コース 平成12年5月建設 137,550 千円

使用料

区 分	幼 児	小・中学生	高 校 生	一 般	摘 要
市 内	無 料	50 円	110 円	220 円	午前 9 時～正午 午後 1 時～午後 4 時 1 回 3 時間につき
市 外	無 料	70 円	160 円	330 円	

利用状況（令和 3 年度） 2,667 人

⑥キャンプ場

建設年月日 平成 3 年 建設費 34,344 千円  
敷地面積 10,000 m<sup>2</sup>  
規 模 テントサイト 12 ヶ所、避難用バンガロー1 ヶ所、炊事場

使用料

区 分	市 内	市 外	備 考
テントサイト	1 日 330 円	1 日 1,370 円	1 ヶ所 1 晩当たり
炊事場のみ	1 回 330 円	1 回 1,370 円	

利用状況（令和 3 年度） 694 人

⑦バーベキューハウス

建設年月日 平成 4 年 建設費 2,898 千円  
敷地面積 46.37 m<sup>2</sup>  
規 模 4 炉 約 50 人

使用料

区 分	市 内	市 外	備 考
屋根付き	1 日 570 円	1 日 1,370 円	1 日 1 炉当たり (A, B, C, D)
U字溝(野外)	1 回 330 円	1 回 1,140 円	1 日 1 ヶ所当たり

利用状況（令和 3 年度） 1,116 人

⑧ゲートボール場

建設年月日 平成元年 建設費 6,500 千円  
敷地面積 1,500 m<sup>2</sup>  
規 模 芝 2 面

使用料

区 分	市 内	市 外	備 考
コート 1 面	無 料	無 料	1 日単位

利用状況（令和 3 年度） 0 人

(10) 学校体育施設開放事業

開放校の利用状況(令和3年度)

区 分		白一小	白二小	白三小	白四小	白五小	小田川小	五箇小	関辺小	みさか小
体育館	件数	0	258	233	183	51	7	60	23	290
	人数	0	4,907	4,314	2,371	845	130	1,027	265	6,357
運動場	件数	0	1	230	64	68	81	0	0	59
	人数	0	20	4,790	1,421	1,213	1,591	0	0	633
区 分		表郷小	小野田小	釜子小	信夫一小	信夫二小	大屋小			
体育館	件数	160	70	183	19	36	0			
	人数	3,597	1,978	5,073	304	708	0			
運動場	件数	63	0	15	90	0	0			
	人数	2,155	0	330	1,312	0	0			
区 分		中央中	白二中	東北中	南中	五箇中	表郷中	東中	大信中	合計
体育館	件数	65	0	86	95	22	310	247	127	2,525
	人数	1,338	0	2,892	1,378	317	5,086	3,239	2,017	48,143
運動場	件数	12	8	0	0	2	9	0	0	702
	人数	184	40	0	0	38	270	0	0	13,997

件数：延べ利用件数

人数：延べ利用者数

## Ⅵ 文 化 財

### 1. 指定文化財一覧

〔国 指 定〕

No.	指 定 別	名 称	所 在 地	所有者(管理者)	指 定 年 月 日	備 考
1	史跡及び名勝	南湖公園	南湖ほか	白河市ほか	大正13年12月 9日 昭和59年 6月18日(追加) 平成21年 2月12日(追加) 平成27年10月 7日(追加)	
2	史跡	白河関跡	旗宿関ノ森ほか	白河神社、白河市ほか	昭和41年9月12日	
3	史跡	白河舟田・本沼遺跡群 (下総塚古墳 舟田中道遺跡 谷地久保古墳 野地久保古墳)	舟田中道・本沼岩 井戸・本沼野地久保	白河市ほか	平成17年7月14日 平成22年8月 5日(追加)	
4	史跡	白河官衙遺跡群 (借宿廃寺跡)	借宿株木	個人ほか	昭和59年7月21日 平成22年8月 5日(追加)	(指定名称変更)
5	史跡	小峰城跡	郭内	白河市ほか	平成22年8月 5日 平成24年9月19日(追加) 平成26年3月18日(追加) 令和3年3月26日(追加)	
6	史跡	白川城跡	藤沢ほか	白河市ほか	平成28年10月 3日	
7	史跡	天王山遺跡	大岩倉ほか	個人ほか	令和3年10月11日	
8	重要文化財 (古文書)	白河結城家文書 九十通	郭内	白河市	平成8年6月27日	小峰城歴史館保管

〔国 認 定〕

No.	指 定 別	名 称	所 在 地	所有者(管理者)	指 定 年 月 日	備 考
1	重要美術品 (工芸品)	刀 無銘(名物 横須賀江)	郭内	白河市	昭和9年12月20日	小峰城歴史館保管
2	重要美術品 (工芸品)	鍍金装笈	金屋町	龍蔵寺	昭和14年2月22日	
3	重要美術品 (工芸品)	銅鐘	年貢町	龍蔵寺	昭和18年10月1日	
4	重要美術品 (工芸品)	銅鐘	関辺関山	満願寺	昭和19年7月6日	

〔県 指 定〕

No.	指 定 別	名 称	所 在 地	所有者(管理者)	指 定 年 月 日	備 考
1	天然記念物	ピャッコイ自生地	表郷金山字上谷地・ 瀬戸原	国土交通省	昭和30年12月27日	
2	天然記念物	町屋の二本カヤ	大信町屋字道目木	個人	昭和44年4月11日	
3	重要文化財 (建造物)	小峰寺厨子	道場町	小峰寺	昭和54年3月23日	
4	重要文化財 (建造物)	白河ハリストス正教会聖堂	愛宕町	白河ハリストス正教会	平成5年3月23日	
5	重要文化財 (建造物)	松風亭蘿月庵 (附)「蘿月」の書がある水盥 「垂桜」の書がある掛軸	菅生館	南湖神社	平成6年3月31日	
6	重要文化財 (絵 画)	紙本著色源翁和尚行状縁起	表郷中寺字屋敷	常在院	昭和45年4月24日	
7	重要文化財 (絵 画)	白河ハリストス正教会のイコン (附)行進用十字架	愛宕町	白河ハリストス正教会	昭和58年3月25日 令和2年3月23日(追加)	
8	重要文化財 (彫 刻)	木造源翁和尚坐像	表郷中寺字屋敷	常在院	昭和43年12月10日	
9	重要文化財 (彫 刻)	木造釈迦如来坐像	馬町	大統寺	平成31年4月19日	
10	重要文化財 (工芸品)	鉄製鍵	中田	鹿嶋神社	昭和28年10月1日	資料館寄託

No.	指 定 別	名 称	所 在 地	所有者(管理者)	指定年月日	備 考
11	重要文化財 (工芸品)	銅製雲板	表郷番沢字原	峰全院	昭和28年10月1日	
12	重要文化財 (工芸品)	瑞花双鳥八稜鏡	中田	白河市	昭和28年10月1日	資料館保管
13	重要文化財 (工芸品)	金銅装束 (附)五智如来像 地藏菩薩像 文殊菩薩像 御正体	表郷金山字犬神	犬神区	昭和43年12月10日	
14	重要文化財 (工芸品)	銅鐘	中田	龍蔵寺	昭和61年3月31日	資料館寄託
15	重要文化財 (工芸品)	熊野神社御正体 六面	大信下小屋字宮沢	熊野神社	平成7年3月31日	
16	重要文化財 (考古資料)	人面付弥生式土器	中田	白河市	昭和36年3月22日	資料館保管
17	重要文化財 (考古資料)	借宿廃寺跡出土品 (附)借宿廃寺跡出土品拓本等	中田	白河市	平成7年3月31日	資料館保管
18	重要文化財 (考古資料)	灰釉印花文瓶子	中田	白河市	平成11年3月30日	資料館保管
19	重要文化財 (考古資料)	天王山遺跡出土品	中田	白河市	平成17年4月15日	資料館保管
20	重要文化財 (歴史資料)	白河城御櫓絵図	中田	白河市	平成16年3月23日	資料館保管
21	重要有形 民俗文化財	絹本着色受苦図 (附)御用留帳 敷教条約 子孫繁盛手引草 老農茶話	向新蔵	常宣寺	昭和36年3月22日	
22	重要無形 民俗文化財	関辺のさんじもさ踊	関辺	白河天道念仏 さんじもさ踊保存会	昭和50年5月30日	
23	重要無形 民俗文化財	奥州白河歌念仏踊	天神町	奥州白河歌念仏踊 振興会	平成5年3月23日	

[市 指 定]

No.	指 定 別	名 称	所 在 地	所有者(管理者)	指定年月日	備 考
1	史跡及び名勝	矢越の森	東釜子字矢越山	釜子区	昭和60年4月1日	
2	史跡	立教館跡	会津町	白河市	昭和36年3月7日	
3	史跡	白河藩大名墓所 (丹羽長重墓 松平直矩墓 松平基知墓 松平清照墓)	円明寺ほか	白河市ほか	昭和39年3月6日 平成22年6月24日(追加)	(指定名称変更)
4	史跡	浮屠碑	大鹿島	鹿嶋神社	昭和41年2月8日	
5	史跡	庄司戻し桜(霊桜碑)	表郷中野字正司戻	中野区	昭和55年3月14日	
6	史跡	和泉式部庵跡と化粧の井	表郷中野字式部内	中野区	昭和55年3月14日	
7	史跡	原古墳群	表郷番沢字原	個人	昭和55年3月14日	
8	史跡	磨崖三十三観音及び阿弥陀 三尊来迎像	表郷番沢字大平	個人	昭和55年3月14日	
9	史跡	建鉢山祭祀遺跡	表郷高木字高野峯 ほか	都々古山神社ほか	昭和55年3月14日	
10	史跡	天王館跡	表郷河東田字天王 下	河東田区	昭和55年3月14日	
11	史跡	鶴子谷古墳群	表郷堀之内字鶴子 谷	堀之内区	昭和55年3月14日	

No.	指 定 別	名 称	所 在 地	所有者(管理者)	指 定 年 月 日	備 考
12	史跡	磨崖三十三観音	表郷梁森字石崎	都々古和気神社ほか	昭和56年2月16日	
13	史跡	(伝)金売吉次兄弟の墓	白坂皮籠	白河市 財務省	平成8年3月29日	
14	史跡	(伝)一町仏供養塔 (附)広瀬典の碑	旗宿東山	個人	平成8年3月29日	
15	史跡	石阿弥陀の一里塚	白坂石阿弥陀ほか	白河市ほか	平成21年8月28日	
16	史跡	境の明神	白坂明神ほか	個人、境神社	平成24年1月26日	
17	史跡	作事稲荷	郭内	個人	平成25年4月11日	
18	史跡	貞順院墓及び松平定業墓	向新蔵	常宣寺	平成25年4月11日	
19	史跡	天神山(附)天神神社	天神町	天神神社	平成26年4月17日	
20	史跡	関川寺館跡	愛宕町	関川寺	平成27年3月30日	
21	天然記念物	乙姫桜	金屋町	妙関寺	昭和38年1月18日	
22	天然記念物	天神乳銀杏	大信隈戸字山小屋	個人	昭和46年4月1日	
23	天然記念物	天神モミ	大信隈戸字山小屋	個人	昭和46年4月1日	
24	天然記念物	高野榎	表郷中野字柳橋向	個人	昭和55年3月14日	
25	天然記念物	山藤	表郷番沢字原	峰全院	昭和55年3月14日	
26	天然記念物	五葉松	表郷社田字玉岡	社田区	昭和55年3月14日	
27	天然記念物	カナヤマザサ叢生地	表郷金山字小手山 ほか	社川沿岸土地改良区	昭和55年3月14日	
28	天然記念物	菩提樹	表郷金山字犬神	犬神区	昭和55年3月14日	
29	天然記念物	栃	表郷金山字竹ノ内	個人	昭和55年3月14日	
30	天然記念物	槻(月夜見の桜)	表郷三森字月桜	三森区	昭和55年3月14日	
31	天然記念物	満徳寺のしだれ桜	東上野出島字反町	満徳寺	昭和60年4月1日	
32	天然記念物	たらよの木	東深仁井田字千代 ノ岡	個人	昭和60年4月1日	
33	天然記念物	石原のしだれ桜	東下野出島字油田	石原区	平成8年4月1日	
34	重要文化財 (建造物)	共楽亭	南湖	白河市	昭和37年2月9日	
35	重要文化財 (建造物)	旧小峰城太鼓櫓	郭内	白河市	昭和39年3月6日	
36	重要文化財 (建造物)	丹羽長重廟	円明寺	白河市	昭和39年3月6日 平成22年6月24日	(指定名称変更)
37	重要文化財 (建造物)	鈴木家住居	表郷番沢字桜下	白河市	昭和56年2月16日	

No.	指 定 別	名 称	所 在 地	所有者(管理者)	指 定 年 月 日	備 考
38	重要文化財 (建造物)	日吉神社	東蕪内字南屋敷	蕪内区	昭和60年4月1日	
39	重要文化財 (建造物)	旧最勝寺観音堂 (附)棟札、石造露盤、巡礼札及び六十六部廻国聖納札	大鹿島	龍蔵寺・鹿嶋神社	平成29年3月24日	
40	重要文化財 (絵 画)	十六善神の図	年貢町	龍蔵寺	昭和38年3月9日	
41	重要文化財 (絵 画)	(伝)巫欧堂田善作 ピードロ絵	愛宕町	関川寺	昭和39年3月6日	
42	重要文化財 (絵 画)	十六善神の図	愛宕町	関川寺	昭和41年2月8日	
43	重要文化財 (絵 画)	両界曼荼羅	年貢町	龍蔵寺	昭和51年12月10日	
44	重要文化財 (絵 画)	大音寺仏画(五幅)	表郷梁森	梁森区	昭和56年2月16日	
45	重要文化財 (絵 画)	絹本著色仏涅槃図 (附)涅槃像惣壇中施主附諸入用記帳	中田	大統寺	平成17年9月2日	資料館寄託
46	重要文化財 (絵 画)	絹本著色如信上人像	大工町	常瑞寺	平成30年3月23日	
47	重要文化財 (絵 画)	絹本著色浄土七祖像・聖徳太子像	大工町	常瑞寺	平成30年3月23日	
48	重要文化財 (絵 画)	紙本著色常宣寺縁起絵巻 (附)常宣寺縁起	向新蔵	常宣寺	令和2年2月20日	
49	重要文化財 (絵 画)	老夫妻像	中田	白河市	令和2年2月20日	資料館保管
50	重要文化財 (彫 刻)	鹿島神社の神殿の彫刻	東下野出島字坂口	下野出島区	昭和60年4月1日	
51	重要文化財 (彫 刻)	木造柿本人麻呂像 (伝)頼阿作	中田	鹿嶋神社	昭和63年2月8日	資料館寄託
52	重要文化財 (彫 刻)	木造阿弥陀如来立像	道場町	小峰寺	平成6年3月7日	
53	重要文化財 (彫 刻)	木造地藏菩薩立像	道場町	小峰寺	平成6年3月7日	
54	重要文化財 (彫 刻)	銅造十一面観音立像	郭内	龍蔵寺	平成6年3月7日	資料館寄託
55	重要文化財 (彫 刻)	木造阿弥陀如来立像	板橋作田	極楽寺	平成15年4月10日	
56	重要文化財 (彫 刻)	木造菩薩形立像	小田川行屋久保	宝積院	平成19年4月12日	
57	重要文化財 (彫 刻)	木造地藏菩薩立像 (附)木造十王坐像	表郷小松字北ノ内	小松町内会	平成26年4月17日	
58	重要文化財 (彫 刻)	銅造菩薩立像	関辺関山	満願寺護持会	令和2年12月9日	資料館寄託
59	重要文化財 (彫 刻)	木造菩薩形立像	東下野出島字坂本	坂本町内会	平成27年3月30日	
60	重要文化財 (彫 刻)	木造釈迦如来坐像及び大迦葉・阿難陀立像	向新蔵	龍興寺	平成31年3月29日	
61	重要文化財 (彫 刻)	木造聖観音菩薩立像	年貢町	龍蔵寺	令和4年3月28日	
62	重要文化財 (工芸品)	楯無鎧写	中田	鹿嶋神社	昭和39年3月6日	資料館寄託
63	重要文化財 (工芸品)	銅鐘	愛宕町	関川寺	昭和39年3月6日	
64	重要文化財 (工芸品)	刀剣 無銘 伝 手柄山正繁	二番町	藤田教育振興会	昭和39年3月6日	



No.	指 定 別	名 称	所 在 地	所有者(管理者)	指 定 年 月 日	備 考
65	重要文化財 (工芸品)	白河だるまの原型	横町	個人	昭和41年2月8日	
66	重要文化財 (工芸品)	鹿嶋神社神輿	大鹿島	鹿嶋神社	昭和41年2月8日	
67	重要文化財 (工芸品)	刈敷坂の十一面観世音像	東深仁井田字刈敷坂	刈敷坂区	昭和60年4月1日	
68	重要文化財 (工芸品)	木造扁額 聖武皇帝御願所 成就山満願寺	関辺関山	満願寺	平成3年1月24日	
69	重要文化財 (工芸品)	木造扁額 八幡宮	金屋町	妙閑寺	平成4年1月27日	
70	重要文化財 (工芸品)	木造扁額 鬼子母神 (附)楽翁染筆「鬼子母神」	金屋町	妙閑寺	平成4年1月27日	
71	重要文化財 (工芸品)	木造扁額 祈祷所	年貢町	龍蔵寺	平成4年1月27日	
72	重要文化財 (工芸品)	木造扁額 常宣寺	向新蔵	常宣寺	平成4年1月27日	
73	重要文化財 (工芸品)	銅造十一面観音懸仏	郭内	龍蔵寺	平成6年3月7日	資料館寄託
74	重要文化財 (工芸品)	脇差 銘 神妙 手柄山甲斐守正繁	道場小路	個人	平成6年3月7日	
75	重要文化財 (工芸品)	脇差 銘 奥州白川臣手柄山 正繁	昭和町	個人	平成6年3月7日	
76	重要文化財 (工芸品)	木造扁額 萬徳尊	愛宕町	関川寺	平成9年12月3日	
77	重要文化財 (工芸品)	脇差 銘 臣正繁謹作之	菅生館	南湖神社	平成12年4月14日	
78	重要文化財 (工芸品)	短刀 銘 正繁謹作之	菅生館	南湖神社	平成12年4月14日	
79	重要文化財 (工芸品)	雲板	表郷中寺字屋敷	常在院	平成17年10月20日	
80	重要文化財 (工芸品)	銅造十一面観音菩薩 坐像懸仏	中田	矢越神社	平成24年1月26日	資料館寄託
81	重要文化財 (書 跡)	源翁能照大和尚行状之記	表郷中寺字屋敷	常在院	昭和55年3月14日	
82	重要文化財 (書 跡)	掛軸(千里啓書)	表郷金山字竹ノ内	個人	昭和55年3月14日	
83	重要文化財 (書 跡)	中臣祓(榊原忠次奉納)	中田	鹿嶋神社	平成8年3月29日	資料館寄託
84	重要文化財 (書 跡)	中臣祓(松平定信奉納)	中田	鹿嶋神社	平成8年3月29日	資料館寄託
85	重要文化財 (書 跡)	六字名号	道場町	小峰寺	平成9年10月16日	
86	重要文化財 (古文書)	白川義親証状 (附)中村常基袖判証状 高田家由緒書上	中田	個人	平成6年3月7日	資料館寄託
87	重要文化財 (考古資料)	磨消縄文土器	大信増見字北田	白河市	昭和46年4月1日	大信庁舎 保管
88	重要文化財 (考古資料)	建長の板碑	大信中新城字入塩沢	個人	昭和62年4月1日	
89	重要文化財 (考古資料)	建鉢山祭祀遺跡出土 土師器・滑石製模造品	中田	白河市	平成3年2月28日	資料館保管
90	重要文化財 (考古資料)	建鉢山祭祀遺跡出土 土師器・滑石製模造品	中田	白河市	平成3年2月28日	資料館保管

No.	指 定 別	名 称	所 在 地	所有者(管理者)	指定年月日	備 考
91	重要文化財 (考古資料)	建鉢山祭祀遺跡出土 滑石製模造品	表郷高木字上宿	個人	平成3年2月28日	
92	重要文化財 (考古資料)	建鉢山祭祀遺跡出土品	表郷三森字月桜	個人	平成7年3月8日	
93	重要文化財 (考古資料)	阿弥陀前供養塔	大阿弥陀前	個人	平成8年3月29日	
94	重要文化財 (考古資料)	大和田前田供養塔	大和田前田	大和田名儀持	平成8年3月29日	
95	重要文化財 (考古資料)	硬玉製大珠 (町屋遺跡出土)	中田	白河市	平成14年4月1日	資料館保管
96	重要文化財 (考古資料)	町屋遺跡出土 縄文土器一括	中田	白河市	平成14年4月1日	資料館保管
97	重要文化財 (考古資料)	道目木遺跡出土 墨書土器一括	中田	白河市	平成14年4月1日	資料館保管
98	重要文化財 (考古資料)	石冠	中田	白河市	平成17年10月20日	資料館保管
99	重要文化財 (歴史資料)	戊辰戦直後における 小峰城全図	郭内	個人	昭和36年3月7日	
100	重要文化財 (歴史資料)	丹羽長重居城時における 小峰城全図	中田	白河市	昭和36年3月7日	資料館保管
101	重要文化財 (歴史資料)	松平定信居城時における 小峰城全図	中田	白河市	昭和36年3月7日	資料館保管
102	重要文化財 (歴史資料)	黒船の図版木	本町	個人	昭和36年3月7日	
103	重要文化財 (歴史資料)	南湖名勝図并詩歌	二番町	藤田教育振興会	昭和58年7月22日	
104	重要文化財 (歴史資料)	(伝)結城宗廣公軍中旗	大搦目	個人	昭和63年2月8日	
105	重要文化財 (歴史資料)	奥州白河城下全図	中田	白河市	平成元年8月10日	資料館保管
106	重要文化財 (歴史資料)	鬼越新田開発見立絵図	中田	個人	平成31年3月29日	資料館寄託
107	重要文化財 (歴史資料)	広瀬典採訪書写文書 (附)古文書目録	中田	白河市	令和4年3月28日	資料館保管
108	重要有形 民俗文化財	勝善神社の馬産信仰資料	表郷社田字前山	個人	平成17年10月20日	
109	重要有形 民俗文化財	勝善神社の馬産信仰資料 (高萩勝善神社社殿)	表郷社田字前山	個人	平成17年10月20日	
110	重要有形 民俗文化財	勝善神社の馬産信仰資料 (奉納馬絵幕 社田勝善神社御神 馬像)	表郷社田字白旗	社田区	平成17年10月20日	
111	重要有形 民俗文化財	千体仏堂奉納仏像群 (千体仏および木造菩薩立像)	中田	三番町町内会	平成28年4月15日	資料館寄託
112	重要無形 民俗文化財	鹿嶋神社神楽	大鹿島	鹿嶋神社	昭和39年3月6日	
113	重要無形 民俗文化財	中ノ沢権現 梵天祭	表郷梁森	梁森区(梁森青年会)	昭和57年12月22日	
114	重要無形 民俗文化財	河東田 牛頭天王祭	表郷河東田	河東田区	昭和57年12月22日	
115	重要無形 民俗文化財	八幡宮下 熊野講	表郷八幡	社八幡神社	昭和57年12月22日	
116	重要無形 民俗文化財	堀之内 辻念仏	表郷堀之内	堀之内辻念仏会	昭和57年12月22日	

## Ⅶ 各種委員会等

### 1. 学校教育課関係

(1) 白河市障害児就学指導審議会委員

(R4. 7. 1～R6. 6. 30)

区 分	所 属	職 名	氏 名	備 考
1号委員	ありがクリニック	院 長	有 賀 清	
〃	わたなべ子どもクリニック	院 長	渡 邊 憲 史	
〃	白 河 市 こ ど も 未 来 室	家庭児童相談員	高 橋 良 子	
〃	表 郷 小 学 校	校 長	佐 藤 康 二	
〃	表 郷 中 学 校	校 長	長 田 修 一 郎	
〃	大 沼 幼 稚 園	園 長	佐 久 間 栄 子	
〃	み さ か 小 学 校	教 諭	二 瓶 美 千 代	
〃	表 郷 中 学 校	教 諭	大 竹 聡 美	
〃	社 会 福 祉 法 人 牧 人 会	相談支援アドバイザー	鈴 木 仁	
〃	白 河 市 こ ど も 未 来 室	専 門 保 健 技 師	小 椋 悦 子	
2号委員	県中児童相談所白河相談室	副主任心理判定員	道 又 優	
〃	福 島 県 立 西 郷 支 援 学 校	校 長	阿 部 和 行	
〃	福 島 県 立 西 郷 支 援 学 校	教 諭	八 代 博 樹	

(2) 白河市学校教育指導員

(R4. 4. 1～R5. 3. 31)

番号	職 名	氏 名	勤 務 校	担 当 教 科 等
1	教 諭	関 根 久 美	白河第四小学校	小 国語
2	教 諭	吉 田 剛	白河南中学校	中 国語
3	教 諭	浜 名 淳	白河第二小学校	小 社会
4	教 諭	渡 部 京 子	白河第三小学校	小 算数
5	教 諭	小 松 荘 子	大信小学校	小 算数
6	教 諭	浅 賀 智 子	白河第二中学校	中 数学
7	教 諭	高 橋 律 子	白河第二小学校	小 理科
8	教 諭	齊 藤 英 樹	東北中学校	中 理科
9	教 諭	神 野 藤 祐 二	五箇小学校	小 外国語
10	教 諭	高 橋 千 絵	白河南中学校	中 英語
11	教 諭	高 宮 亜 希	小野田小学校	小中 音楽
12	教 諭	畠 野 剛	小田川小学校	小中 体育・保健体育
13	教 頭	本 田 友 和	みさか小学校	小中 道徳
14	教 諭	福 間 真 季	白河第一小学校	特別支援
15	教 諭	二 瓶 美 千 代	みさか小学校	特別支援
16	養護教諭	鈴 木 登 志 枝	表郷小学校	小中 保健養護
17	養護教諭	菊 地 真 由 美	東北中学校	小中 保健養護
18	養護教諭	穴 沢 友 美	大信中学校	小中 保健養護
19	主任教諭	戸 賀 久 美 子	表郷幼稚園	幼 稚 園

## 2. 生涯学習スポーツ課関係

(1) 白河市社会教育委員

(R4. 2. 1～R6. 1. 31)

氏名	役職名等	氏名	役職名等
大西 健夫	学校教育関係者	佐藤 美雪	家庭教育関係者
砂川 信一	社会教育関係者	鈴木 雅文	学識経験者(白河地域)
入谷 みちこ	社会教育関係者	滝田 達也	学識経験者(表郷地域)
金子 善弥	社会教育関係者	添田 春美	学識経験者(大信地域)
我妻 栄一	社会教育関係者	岡部 千恵子	学識経験者(東地域)

(2) 白河市生涯学習推進会議委員

(R4. 7. 1～R6. 6. 30)

区分	氏名	所属団体
学校教育関係者	室井 博人	西白河小中学校長連合協議会白河班
社会教育関係者	鈴木 雅文	白河市社会教育委員
	入谷 みちこ	白河市社会教育委員
	穂積 雅子	白河市婦人団体連絡協議会
	加藤 久尚	中央公民館クラブ会長会
芸術文化関係者	川崎 輝美	白河市文化団体連合会
学識経験者	樋口 葉子	NPO法人しらかわ市民活動支援会
	沼田 光一	表郷地域活性化協議会
	川堀 正幸	大信地域活性化協議会
	會田 智子	東地域活性化協議会

(3) 白河市少年センター運営協議会委員

(R4. 8. 1～R6. 7. 31)

区分	氏名	備考
少年補導関係機関の代表	佐久間 芳雄	小野田小学校長
	長田 修一郎	表郷中学校長
	田中 潔	県南地区高等学校生活指導協議会白河支部長
	大津 聡	白河警察署生活安全課長
	半間 希	福島県中児童相談所 白河相談室主任児童福祉司
少年補導関係団体の役員	川口 重久	白河市少年補導員連絡協議会会長
	市川 勝正	白河市民生児童委員連絡協議会理事
	三森 繁	白河地区保護司会会長
	砂川 信一	白河市PTA連絡協議会会長
民間有志者	伊藤 満	白河市町内会連合会会長

(4) 白河市スポーツ推進審議会委員

(R4. 4. 1～R5. 3. 31)

No.	氏名	推薦団体等	備考
1	鈴木 秀俊	NPO法人白河市体育協会(理事)	
2	廣瀬 和子	NPO法人白河市体育協会(理事)	
3	入谷 みちこ	白河市スポーツ推進委員会	
4	須永 敏行	白河市スポーツ推進委員会	
5	菅原 幸夫	白河市スポーツ少年団本部(本部長)	
6	篠崎 俊一	白河市スポーツ少年団本部(監事)	
7	橋本 美智子	西白河小中学校長連合協議会(白河班)	
8	横村 伸夫	白河医師会(副会長)	
9	角田 敏幸	表郷地域	
10	熊田 一三	大信地域	
11	高橋 一与	東地域	
12	鈴木 吉一	学識経験者	

## (5) 白河市スポーツ推進委員

(R4. 4. 1～R6. 3. 31)

No.	氏名	推薦団体等	No.	氏名	推薦団体等
1	酒井 毅	白河弓道会	29	青木 清	あけどスポーツクラブ
2	権藤 義弘	白河ソフトテニス協会	30	田村 久子	あけどスポーツクラブ
3	石井 直也	白河野球連盟	31	小林 兵吉	関山スポーツクラブ
4	薄井 郁雄	福島県剣道連盟白河支部	32	根本 信子	関山スポーツクラブ
5	薄井 満治	白河山岳会	33	逸見 吉三	大沼ふれあいスポーツクラブ
6	菅原 幸夫	西白河郡市陸上競技協会	34	矢吹 加代	白河ひがしスポーツクラブ
7	入谷 みちこ	白河卓球協会	35	鈴木 元子	チーム青い空
8	佐藤 克己	白河スキー協会	36	穂積 和彦	地区推薦(表郷)
9	草野 英樹	白河ソフトボール協会	37	近藤 勝徳	地区推薦(表郷)
10	大石 華子	白河市バレーボール協会	38	穂積 宏幸	地区推薦(表郷)
11	加藤 恵子	白河バトミントン協会	39	熊田 一三	地区推薦(大信)
12	小磯 厚子	白河市自転車競技連盟	40	須藤 政子	地区推薦(大信)
13	澤口 柳太郎	合気道白河道場	41	小野 吉之	地区推薦(大信)
14	眞壁 貢	白河サッカー協会	42	佐久間 正己	地区推薦(東)
15	南澤 昭	白河市アーチェリー協会	43	高橋 陽子	地区推薦(東)
16	廣瀬 和子	白河市家庭バレーボール協会	44	佐久間 美智雄	地区推薦(東)
17	竹内 豊	白河少林寺拳法協会	45	邊見 弘子	事務局推薦
18	川口 真一	白河テニス協会	46	荒木 勝美	事務局推薦
19	関戸 忠義	白河市綱引協会	47	芳賀 伸一	事務局推薦
20	稲川 勇雄	白河市グランドゴルフ協会	48	佐藤 孝之	事務局推薦
21	金澤 文夫	白河ゴルフ協会	49	松崎 真由美	事務局推薦
22	辺見 みどり	白河市スポーツウェルネス吹矢協会	50	石塚 初枝	事務局推薦
23	我妻 裕美子	東弓道会	51	佐藤 ミチ子	事務局推薦
24	大越 学	白河市スポーツ少年団	52	須永 敏行	事務局推薦
25	星 孝子	スポーツクラブ「仲間」	53	十文字 よし子	事務局推薦
26	二野 戸敬一	スポーツクラブ「仲間」	54	先崎 松雄	事務局推薦
27	仲川 照子	21'スポーツクラブinしらかわ			
28	根本 久美子	21'スポーツクラブinしらかわ			

## 3. 教育機関関係

## (1) 白河市社会教育指導員

(R4. 4. 1～R5. 3. 31)

氏名	備考	氏名	備考
斎藤 裕子	中央公民館	穂積 公男	表郷公民館
菊地 好博	中央公民館	小針 由浩	大信公民館
大井川 敏美	中央公民館	中野 喜久枝	東公民館
小針 昌則	中央公民館		

## (2) 白河市公民館運営審議会委員

(R4. 7. 1～R6. 6. 30)

氏名	備考	氏名	備考
舟木 裕子	白河第四小学校長	橋本 美智子	白河南中学校長
安田 好伸	白河商工会議所常議員	加藤 久尚	中央公民館クラブ会長会事務局長
浅川 なおみ	白河文化団体連絡協議会会長	砂川 信一	白河市PTA連絡協議会会長
田辺 伸夫	中央公民館クラブ会長会計	近藤 柳一	表郷文化団体連絡協議会副会長
高久 早苗	白河第三小学校児童クラブ指導員	遠藤 愛子	前小野田婦人会長

## (3) 白河市図書館協議会委員

(R4. 7. 1～R6. 6. 30)

氏名	備考	氏名	備考
清野 孝	関辺小学校長	野口 順子	家庭教育関係者
箭内 徳二	社会教育関係者	田中 伸哉	学識経験者
若松 真奈美	社会教育関係者	矢内 秀一	学識経験者

## (4) 白河市学校給食センター運営委員会委員

(R4. 6. 1～R6. 5. 31)

区分	氏名	備考	区分	氏名	備考
1号	渡邊 誠	小田川小学校長	2号	和知 貴寿	白河中央中保護者代表
〃	渡邊 泰昌	東北中学校長	〃	十文字 律子	白河第二中保護者代表
2号	道又 伸一	白河第三小保護者代表	〃	石川 隆文	東北中保護者代表
〃	笹川 園美	白河第四小保護者代表	〃	砂川 信一	白河南中保護者代表
〃	佐藤 友宏	小田川小保護者代表	〃	高松 広行	五箇中保護者代表
〃	佐川 俊輔	五箇小保護者代表	3号	片野 千尋	白河第一小栄養技師
〃	鈴木 崇史	みさか小保護者代表	〃	三浦 義人	白河医師会代表

## (5) 白河市大信学校給食センター運営委員会委員

(R4. 6. 1～R6. 5. 31)

区分	氏名	備考	区分	氏名	備考
1号	星野 亜希	大信中学校長	3号	佐藤 すみ子	学識経験(栄養士)
〃	金子 秀則	大信小学校長			
〃	関根 弘子	大信幼稚園長			
2号	塚野 友美	大信中保護者代表			
〃	小野 吉之	大信小保護者代表			
〃	生田目 絵理子	大信幼稚園保護者代表			

## (6) 中山義秀記念文学館運営委員

(R3. 9. 1～R6. 8. 31)

氏名	備考	氏名	備考
塩田 英夫	会長	大山 順子	
鳴島 あや子	副会長	鈴木 光一	

## 4. 文化財課関係

## (1) 白河市歴史民俗資料館等運営協議会委員

(R2. 8. 31～R4. 8. 30)

氏名	備考	氏名	備考
瀬戸 安夫	会長	遠藤 泰則	
藤田 敦子	副会長	本間 宏	
増子 陽子			
渡邊 友彦			

## (2) 白河市文化財保護審議会委員

(R2. 10. 27～R4. 10. 26)

氏名	担当区分	備考	氏名	担当区分	備考
若林 繁	仏教美術	会長	阿部 俊夫	歴史資料(近世史)	
佐川 庄司	歴史資料(中世史)	副会長	鐘水 実	民俗学	
川延安 直	日本美術		中村 琢巳	建築	
一柳 智子	民俗芸能				

# 白河市の教育

---

令和4年8月発行

編集 白河市教育委員会  
白河市八幡小路7番地1  
電話 代表 0248-22-1111

---

別段の記載がない限り、令和4年4月1日時点の内容を記載しています。

## 【しらかわ運動】

「しらかわ運動」とは市民がともに支えあい、明るく元気な未来に向けたまちを目指すため、「大切にしたい、こころがけたい、みんなで守りたい」ということをし・ら・か・わの文字で始まる標語で表し、地域や家庭、学校や職場等で実践していく運動です。

し しっかりと大きな声であいさつを

ら ランドセルの笑顔見守る地域が目

か 簡単なことから始めようボランティア

わ わがまちを誇りに思えるまちづくり